

# LA GAZETTE Wéziennne

saint-witz.fr



École municipale de danse p21



Semi-marathon p30



Anciens Combattants p34



Environnement p39



Informations municipales de Saint-Witz

n° 123 / Février 2026

Roissy  
Pays de  
France  
AGGLOMÉRATION



## État-Civil

Population de Saint-Witz : 3073 (recensement 2024)

### Naissance :



Noah, Endy, Kael CYPRE  
Né le 22 juillet 2025

Eva, Rachida MOUHOUBI  
Née le 22 septembre 2025

Alix, Uyên Linh, Camelia BOCQUET  
Née le 29 décembre 2025

*Concernant les autres naissances,  
les parents ne souhaitent pas  
de publications dans la presse.*

### Mariage :



M. Youssef ARGHAL et M<sup>me</sup> Hélène ORTALLI  
Le 17 septembre 2025

M. Éric OLIVEIRA et M<sup>me</sup> Garance LAGNIEZ  
Le 27 septembre 2025

M. Pierrick DUPONT et M<sup>me</sup> Nathalie LERICHE  
Le 18 octobre 2025

M. Florian FERREIRA et M<sup>me</sup> Léonor GAULMIN  
Le 26 décembre 2025

M. Ricardo VILAS BOAS MIRANDA  
et M<sup>me</sup> Marie-France GUILLOT  
Le 14 février 2026

### Décès :



M<sup>me</sup> Fatiha BELRHOMARI, le 9 août 2025

M. Pierre GÉRARD, le 5 octobre 2025

M. Jacques MIGEON, le 4 novembre 2025

M<sup>me</sup> Guillemette CHARON, le 12 novembre 2025

M. Laurent MATHIEU, le 23 novembre 2025

M<sup>me</sup> Annie POMMIER, le 18 décembre 2025

M<sup>me</sup> Nicole CATTIN, le 20 janvier 2026

M. Gérard GOMEZ, le 6 février 2026

**Nos sincères condoléances à toutes les familles.**

*Nous publions les informations  
ayant été autorisées par les familles.*

## Sommaire

### Éditorial 1

### Nouvelles municipales 2

Conseil municipal ..... 2

Point sur l'urbanisme  
et les travaux dans notre village ..... 4

Notre pôle santé ..... 6

Comment se passe le salage/  
dénivellement à Saint-Witz ? ..... 7

Le CCAS au service de nos aînés ..... 8

La fête du village ! ..... 8

Tous ensemble  
contre le cancer du sein ..... 9

La fête de Noël ..... 10

### Enfance 11

Crèche municipale Les petits loups ..... 11

Petite enfance Les Witztitis ..... 12

Accueil de loisirs La Licorne ..... 13

### Vie scolaire 14

École élémentaire Jane du Chesne ..... 14

### Vie culturelle 16

Salon artistique printanier ..... 16

La Tuilerie ..... 17

École municipale de musique ..... 20

École municipale de danse ..... 21

### Vie sportive 22

ADRM ..... 22

Yoga ..... 22

Aéromodélisme ..... 23

Badminton ..... 24

Handball ..... 25

Judo ..... 26

Plongée ..... 27

Tennis ..... 28

Semi-marathon ..... 30

### Vie associative 32

Club du Temps des Loisirs ..... 32

K'Dances ..... 33

Anciens Combattants ..... 34

Peindre à Saint-Witz ..... 35

Théâtre ..... 36

Tarot ..... 37

### Environnement 38

Gestion des espaces verts ..... 38

Le Bois de la Pissote  
et le projet « forêt pédagogique » ..... 39

Bourse aux plantes ..... 40

Opération chrysanthèmes ..... 40

Atelier « DIY » ..... 41

Remue méninges ..... 42

### Communauté d'Agglomération 43

Sigidurs ..... 43

Archéa ..... 44

### Le saviez-vous ? 45

Trottinette électrique ..... 45

Célia, Wézienne et écrivaine ..... 46

Au lycée Croiset ..... 46

Élections municipales :  
procuration, mode d'emploi ..... 47

PanneauPocket ..... 48

Le site communal modernisé ..... 49

Centre de lavage auto ..... 50

Taxis communautaires ..... 51

### Grippeminaud 52



Frédéric Moizard

Chères Wéziennes, chers Wéziens,

Saint-Witz est un village où il fait bon vivre, reconnu pour son caractère, la richesse de ses services, son dynamisme économique et associatif, ainsi que pour la qualité de son cadre de vie et pour sa sécurité. Ces atouts sont le fruit d'un engagement collectif et d'un travail constant mené au service de l'intérêt général.

À l'approche des élections municipales d'ici quelques jours, ce numéro de la Gazette Wézienne marque aussi la fin d'un mandat et l'ouverture d'un nouveau cycle démocratique. Plusieurs élus, dont je fais partie, ont fait le choix de ne pas se représenter, ouvrant la voie à un large renouvellement de l'équipe municipale, porteur de nouvelles énergies et de nouveaux projets pour l'avenir de Saint-Witz.

Ces six dernières années ont été marquées par des transformations majeures. L'augmentation rapide de la population, avec l'arrivée de 350 nouveaux foyers, a nécessité une adaptation complexe et ambitieuse de nos infrastructures. La création de la Maison de l'enfance, l'aménagement des écoles et des espaces publics illustrent la capacité de la commune à anticiper et répondre aux besoins de tous. Face à une dégradation soudaine de la situation du cabinet médical en 2023, l'ouverture récente du Pôle Santé est aussi la démonstration de notre réactivité.

La solidarité, le lien intergénérationnel et la vitalité associative demeurent au cœur de notre action. Événements culturels, sportifs et festifs rythment la vie communale, tandis que la préservation de notre environnement et de notre patrimoine – bois communal sur la colline de Montmélian, moulin historique, phare aéronautique – participe pleinement à l'identité de Saint-Witz.

Je tiens à remercier sincèrement les agents municipaux, les bénévoles associatifs et l'ensemble des élus pour leur engagement. Ensemble, nous avons œuvré avec rigueur, responsabilité et bienveillance pour améliorer le quotidien des Wéziens et préparer l'avenir de notre commune.

Le maire  
Frédéric Moizard



Vœux du Maire 2026

## Pensée du jour

« Vis le moment présent avec les leçons de ton passé et les rêves de ton futur. »

Paulo Coelho

## Conseil municipal

### Résumé des principales décisions

#### Conseil municipal du mercredi 10 septembre 2025

Sur proposition de Monsieur le maire, le conseil municipal décide de :

- **Signer** deux demandes de subventions auprès de la Région Île-de-France dans le cadre du fonds de « soutien à la restauration et à l'aménagement du patrimoine labellisé d'intérêt régional » relatives aux travaux de restauration extérieure du moulin (Subvention de 30% du coût total estimé à 305 900€ HT soit 91 770€) et du phare aéronautique (Subvention de 30% du coût total estimé à 115 00€ HT soit 34 500€.)
- **Signer** le marché des travaux relatifs à l'aménagement d'une maison médicale. Montant total de l'opération (lot 1 à 7 sans le lot 2) de 257 711,66€.
- **Valider** les tarifs des services municipaux de la régie périscolaire 2025-26. (Pas d'augmentation).
- **Valider** la nomination de la rue centrale du projet TERRA sur la RD 317, « rue de la grande plaine » suite à la construction d'un lotissement destiné à recevoir la construction de bâtiments à usage d'activités industrielles.
- **Accepter** la dénomination de la route de Survilliers « Grande rue » pour répondre à la logique de continuité urbaine avec la ville de Survilliers.

#### Conseil municipal du mercredi 8 octobre 2025

Sur proposition de Monsieur le maire, le conseil municipal décide de :

- **Signer** la convention portant sur la mise en place des dispositifs scolaires de cinéma entre la commune et la Communauté d'Agglomération Roissy Pays de France pour l'année scolaire 2025-2026.
- **Demander** une subvention auprès de la Région Île-de-France dans le cadre du soutien Régional à la création et à la réhabilitation d'équipements sportifs franciliens (15% du coût total du montant des travaux estimés à 410 000€ HT soit 61 500€ HT).
- **Solliciter** une subvention auprès du Conseil Départemental du Val d'Oise dans le cadre du Fonds « Val d'Oise Territoires » pour les travaux de rénovation du complexe sportif de 15% du coût total des travaux estimés à 410 000€ HT ; soit 61 500€ HT.
- **Demander** une subvention auprès de la Communauté d'Agglomération Roissy Pays de France dans le cadre de « Projets librement choisis par les communes » pour les travaux de rénovation du complexe sportif.
- **Solliciter** une subvention auprès de la Communauté d'Agglomération Roissy Pays de France dans le cadre du « Fonds de Concours Culture et Patrimoine » pour les travaux de restauration du phare aéronautique labellisé « Patrimoine d'intérêt Régional » dont le coût total estimé des travaux est de 115 000€ HT et pour les travaux de réhabilitation extérieure du moulin dont le coût total estimé des travaux est de 305 900€ HT.
- **Approuver** le transfert des transformateurs du domaine de Montmélian initialement propriété de la SCI du domaine de Montmélian en faveur de la commune qui les entretient depuis plus de 30 ans via la signature d'un acte notarié (7 parcelles : le jardin Ravillonnet, rue de la Michelette, rue de la Bergerie, rue du Trou Nizeau, 1 rue des Treize Saules, 22 bis rue des Treize Saules, 2 bis rue des Sillons de Boulanger).

#### Conseil municipal du mercredi 5 novembre 2025

Sur proposition de Monsieur le maire, le conseil municipal décide de :

- **Solliciter** une subvention dans le cadre du fonds de concours auprès de la CARPF pour l'aménagement d'une maison médicale pour 50% du reste à charge de la commune (montant total des travaux estimés à 268 457.66€ HT).
- **Valider** l'augmentation annuelle des loyers des logements communaux à compter du 1er novembre (indice de référence de loyers fixés par l'INSEE- Hausse de 0.87%).
- **Approuver** la prise en charge de la participation à la mutuelle santé des agents territoriaux à compter du 1er janvier 2026 dans le cadre d'un contrat labellisé.
- **Accepter** la dénomination de la « rue sans nom » « rue Pierre Salvi » et la numérotation n°1 pour le gymnase.
- **Valider** le règlement du cimetière réactualisé depuis le dernier changement (installation des colombariums en 2021).
- **Approuver** la décision modificative n°3 au budget 2025 portant sur les prévisions des frais d'études pour le gymnase et les travaux du cimetière et du pôle santé.



## Point sur l'urbanisme et les travaux dans notre village

Ce début d'année est l'occasion de faire un point des actions menées au cours de l'année 2025 dans le domaine de l'urbanisme dans notre commune.

### LES CONSTRUCTIONS - LES BÂTIMENTS

Courant 2025, nous avons lancé et pris livraison de trois grands projets de construction ou de modification de l'existant, le Pôle petite enfance, l'extension du cimetière, le Pôle santé.

**1 - La maison de l'Enfance**, projet lancé dès 2021, a été inaugurée le 14 juin 2025 après bien des vicissitudes. Elle héberge aujourd'hui l'Accueil de Loisirs Sans Hébergement (ALSH) et la crèche municipale, dont la capacité d'accueil de chacune de ces structures a été augmentée de 50%. L'ALSH peut maintenant accueillir 120 enfants et la crèche est dotée de 30 berceaux. Dès leur ouverture ces deux structures ont affiché complet, montrant bien que ces constructions étaient un besoin répondant à l'augmentation de la population de la commune. Elles contribuent ainsi à l'attractivité de Saint-Witz.



Accueil de loisirs La Licorne



Crèche municipale

En modifiant le terrain de sport, nous avons décidé de **remodeler les cours des écoles élémentaire et maternelle**, tout en créant **une trentaine de places de parking**, à l'arrière et devant nos écoles, places à contrôle d'accès réservées aux enseignants et aux personnels travaillant dans ce pôle dédié à la petite enfance. Enfin, une coopération avec le Président du conseil syndical du centre commercial a permis de matérialiser la séparation entre l'arrière de celui-ci et le domaine public.

**2 - L'épisode COVID 19** nous a fait prendre conscience que notre **cimetière** ne répondait plus aux contraintes réglementaires. Nous avons donc lancé son **projet d'agrandissement** qui est arrivé à sa conclusion à l'automne 2025 avec une extension qui permet de disposer de 200 places de sépultures supplémentaires. Des quartiers dédiés aux confessions juive et musulmane, ainsi qu'un espace anciens combattants, permettent de répondre à ces demandes particulières. De plus, toutes les allées sont maintenant identifiées par une lettre ce qui permettra un meilleur repérage de la situation des sépultures par les visiteurs.



Nous terminerons ces travaux en 2026 par la **création de parkings supplémentaires** au niveau du rond-point qui termine la rue des Moulins à Vent et le long du mur qui jouxte la nouvelle partie du cimetière. Nous profiterons aussi de cette création pour revoir la disposition de places de parking dites PMR (personnes à mobilité réduite).

**3 - Le pôle santé.** Cela vous avait été annoncé dans une gazette précédente : « *Le bâtiment dit modulaire sera transformé pour devenir le pôle santé de Saint-Witz* ». Les travaux ont donc débuté en septembre 2025 et cette nouvelle structure nous a été livrée le 19 décembre. Ce pôle santé regroupe ainsi 4 cabinets de consultation pour des médecins, un centre de kinésithérapie plus vaste, plus moderne, et répondant aux contraintes PMR (Personnes à mobilité réduite), ainsi qu'un cabinet pour des soins infirmiers. Les accès médecins, kinésithérapeutes et infirmière sont séparés bénéficiant chacun de son propre espace d'attente (voir article page 6).

**Le parking de la place Isabelle de Vy** est maintenant affecté entièrement au pôle santé. Le personnel de mairie s'est vu réserver l'entièreté du parking situé rue de Paris entre 8h et 18h du lundi au vendredi.

**4 - Autres travaux :** freinés par des problèmes technico-administratifs, **la rénovation du moulin et du phare aéronautique** n'a pas pu être lancée en 2025. Pour autant, les appels d'offre et les réponses y afférant ont été rédigés et étudiés au cours d'une collaboration entre la Communauté d'Agglomération, l'architecte qui pilote techniquement ces projets, et la commune. Après une phase de négociation en janvier, les notifications aux entreprises devraient être adressées en février 2026.

Pour rappel, la rénovation du moulin s'effectuera en deux phases, l'extérieur, les menuiseries et la charpente en 2026, la rénovation de l'intérieur dans un second temps, après que la destination future du moulin aura fait l'objet d'une concertation avec la population. Nous avons cependant repeint la lice le long de la départementale pour lui redonner sa couleur blanche d'origine.

Le **vestiaire de la plaine de jeux Charles Péguy** a été ravalé et sa toiture entretenue. La lice le long du parking, qui lui-même longe la rue de la Fosse aux Boucs, a elle aussi été repeinte.

## NOTRE DÉMARCHE DE SOBRIÉTÉ ÉNERGÉTIQUE

Depuis 2023, nous avons engagé une démarche active de sobriété énergétique pour que notre commune soit en mesure de répondre aux impératifs du changement climatique, et en particulier aux besoins d'économie d'énergie.

Beaucoup d'efforts de **rénovation sont en cours dans notre gymnase** qui accuse son âge du point de vue sobriété énergétique. Nous avons d'abord modernisé le système de chauffage de la salle polyvalente en installant un système d'aérothermes plus modernes et plus économiques.

*La mise au point de ce système de chauffage dans la salle polyvalente du gymnase prend du temps car malheureusement une action juridique est en cours entre le fournisseur des aérothermes, et la société qui les a installés.*

Un appel d'offre a été lancé pour changer les menuiseries, fenêtres et portes, ainsi que les dômes. Cet appel d'offre est aussi piloté par la Communauté d'Agglomération. Ces travaux devraient être lancés, eux aussi, début 2026.

L'application SAGA **de gestion informatique de notre patrimoine** a été installée au service urbanisme et nous permet de mieux contrôler les consommations d'énergie des bâtiments et de les gérer aussi finement que possible, d'effectuer leur gestion préventive, respect des normes et des visites périodiques obligatoires, etc...

**La Gestion Technique des Bâtiments (GTB)** a été installée dans un premier temps dans le gymnase. Elle est composée d'une application informatique gérée par le service urbanisme et de dispositifs électroniques installés sur les radiateurs et de transmission



d'informations sur la température et l'éclairage des différentes salles d'activité. Elle permet au service urbanisme d'en piloter les données de manière indépendante et ce, en fonction de leur utilisation. Il est prévu d'installer le système de GTB dans les écoles en 2026. **La Tuilerie** devrait pouvoir en bénéficier dans un avenir proche.

En 2025, la partie sud de la rue de la Fontaine aux Chiens a été passée en **éclairage LED alimenté par des panneaux photovoltaïques**. Il s'agit, là encore, d'une démarche de sobriété énergétique, mais aussi écologique avec un éclairage qui ne perturbe pas la faune nocturne.

## LA VOIRIE

En 2025, en plus des réparations ponctuelles de chaussée, nous avons refait la surface de roulement de la route de Vémars qui se dégradait sérieusement en fin d'hiver, et celle de la partie ouest de la rue des Moulins à Vent qui avait été détériorée par la construction de la Maison de l'Enfance.

Pour faire face à la dégradation des bas-côtés de la rue du Haut de Senlis, des **potelets bois** ont été installés du côté droit, dans le sens de la montée. L'objectif est bien entendu de préserver le trottoir et la bande enherbée qui longe cette rue.

La voirie, ce n'est pas que la surface de roulement d'une rue. C'est aussi ce qui est en dessous de cette surface. Il s'agit le plus souvent des canalisations d'eau potable, et des **canalisations eaux usées et eaux de pluie**.

La démarche de vos représentants auprès du Syndicat intercommunal d'exploitation des champs captant d'Asnières-sur-Oise (SIECCAO), comme auprès des trois syndicats gérant l'assainissement des eaux usées et de pluie de la commune (SIAH, SICTEUB et SIMABY) a toujours été de faire en sorte que les fuites d'eau soient réparées au plus vite et que les investissements nécessaires soient réalisés au plus tôt.

La rue de Montmélian, depuis septembre 2025, est en cours de **rénovation de ses réseaux d'assainissement** qui sont modernisés et déplacés sous la chaussée. Ces importants travaux se prolongeront jusqu'au printemps 2026. En effet, après l'assainissement, la conduite d'eau potable dans la partie basse de cette rue sera elle aussi changée. Nous en profiterons pour refaire la surface de roulement sur la partie des travaux, mais **l'enrobé sera refait sur l'ensemble du trottoir** sur toute la longueur de la rue.

Nous continuons à répondre aux besoins de sécurité qui nous sont adressés. C'est ainsi que nous avons créé un **plateau destiné au ralentissement des véhicules face à la sortie du lycée**.

De même, l'accès au **bâtiment Alexis Berson** (Foyer rural) a été modifié en créant une pente douce répondant aux impératifs PMR. La porte principale de ce bâtiment a bénéficié d'un auvent couvert permettant d'être à l'abri pour l'accès aux salles.

En conclusion, encore une année chargée en constructions et travaux à Saint-Witz, gages de la pérennité de notre patrimoine. Quant au projet de construction d'une nouvelle mairie, l'équipe municipale a établi divers scénarios de plan d'implantation place Isabelle de Vy. La conjoncture liée au départ des médecins ne nous a pas permis de concrétiser ce projet devenu non prioritaire compte tenu des urgences qui ont émergé.

Gérard Dréville,  
Adjoint au maire  
[gerard.dreville@wanadoo.fr](mailto:gerard.dreville@wanadoo.fr)

## Notre pôle santé

L'objectif de cet article est de rappeler l'historique et de présenter ce qui devient le pôle santé de Saint-Witz, entré en fonction le 12 janvier 2026.

Deux parties :

- **Notre démarche face à la situation créée par le départ des médecins en 2023**
- **Les actions entreprises**

### LA SITUATION TELLE QU'ELLE NOUS A ÉTÉ IMPOSÉE EN 2023

- Les départs en retraite de deux médecins : le Dr Guénel, le 31 mars 2023, et le Dr Septavaux, le 30 septembre 2023. Deux départs qui étaient connus, et pour lesquels nous pensions que ces praticiens organiseraient leur remplacement. Ce fut fait par le docteur Guénel qui fut officiellement remplacé par le docteur Lim au 1er avril 2023. Le docteur Septavaux n'avait pas de remplaçant connu au jour de son départ.
- L'annonce fin mai de l'abandon du projet de cabinet médical par les docteurs Lim et Ronné, à priori dû à un désaccord entre ces deux médecins, sans qu'aucune explication officielle nous ait été donnée.
- L'annonce fin mai du départ du docteur Lim fin juillet, sans explication officielle en donnant la raison, puis l'annonce courant juin du départ du docteur Ronné le 31 octobre 2023.
- Ces annonces ont surpris l'équipe municipale, la mettant devant une situation inédite, laissant Saint-Witz sans médecins généralistes au 1er novembre 2023.
- Dès le 10 juin 2023, le Bureau Municipal (le maire, ses adjoints et conseillers délégués plus deux conseillères municipales), décide de mettre la priorité sur la recherche de médecins généralistes, et décide aussi d'impliquer la commune dans la recherche d'une solution pour le cabinet médical, l'actuel n'étant pas aux normes PMR.

### LES ACTIONS ENTREPRISES - L'ENGAGEMENT DE L'ÉQUIPE COMMUNALE

- Élaboration d'une annonce de recherche de médecins généralistes avec publication sur le site de l'Union Régionale des Professionnels de Santé du Val d'Oise (URPS), sur nos supports de communication, sur les réseaux sociaux et lors du forum des associations ;
- Implication des élus, du personnel communal et de nombreux Wéziens en faisant fonctionner le « bouche à oreilles » ;

- Réflexion sur différentes solutions qui permettraient d'installer un cabinet médical.

### Résultats : trois médecins généralistes décident de s'installer à Saint-Witz !

- La commune décide alors de louer les locaux vides du cabinet médical, d'y effectuer des travaux et permet aux trois médecins de s'installer gratuitement dans ces locaux à partir de septembre 2024, soit moins d'un an après le départ du docteur Ronné.
- Dès septembre 2023, le conseil municipal vote en faveur de la création d'un pôle santé.
- La livraison de la Maison de l'Enfance en mai 2025 permet alors de libérer le bâtiment modulaire situé place de la mairie, occupé par l'accueil de loisirs et du personnel administratif. Le projet de Pôle santé prévu pour être accueilli dans ce bâtiment peut ainsi démarrer.
- La municipalité décide de confier ce projet au cabinet d'architectes Terres & Toits, et associe les médecins, les kinésithérapeutes et l'infirmière à la définition des plans et des aménagements spécifiques.
- Les travaux d'aménagement du bâtiment débutent en septembre 2025 avec pour objectif de livrer ce Pôle santé pour la fin d'année 2025, délai respecté.
- Les médecins, les kinésithérapeutes, et l'infirmière ont pu ainsi s'installer dans leurs nouveaux locaux pendant la trêve des confiseurs et recevoir leurs patients au 3 Place Isabelle de Vy dès le 12 janvier 2026.

- Le parking de la place Isabelle de Vy sera réservé au Pôle santé, à la fois pour les professionnels et leurs patientèles.

- De son côté le personnel administratif communal s'est vu réserver le parking de la rue de Paris depuis septembre 2025.

Ainsi, en 2025, l'équipe communale a mis à disposition du personnel et des Wéziens la **Maison de l'Enfance** en juin, **a créé une trentaine de places de parking** réservées aux enseignants et aux personnels travaillant dans cet ensemble de la petite enfance, a créé un Pôle santé pouvant accueillir jusqu'à 4 médecins, le cabinet de kinésithérapie, et un cabinet pour une infirmière, ce qui n'existait pas jusque-là.

Ce sont des investissements importants que nous avons consentis pour le bien-être des Wéziens et dont notre commune peut s'enorgueillir.

Gérard Dréville,  
Adjoint au maire



Pôle Santé

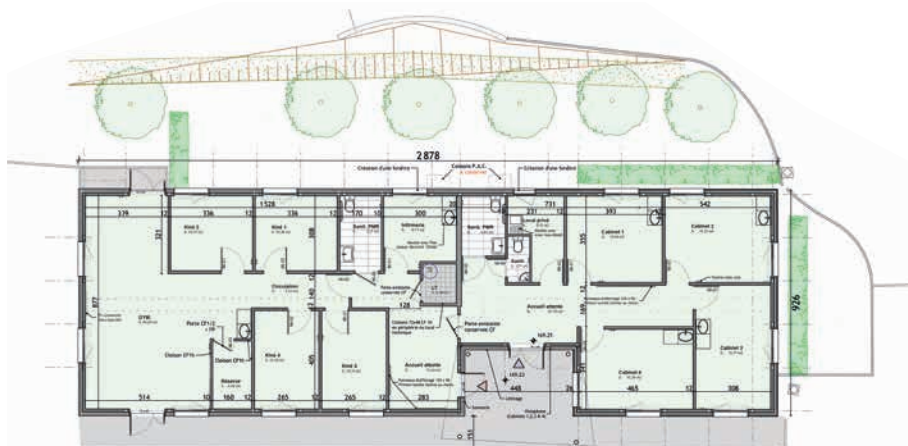

## Comment se passe le salage/déneigement à Saint-Witz ?

Dès que le vigile de service appelle pour déclencher l'astreinte, deux agents du service technique se chargent du travail de salage et/ou de déneigement. Le circuit s'effectue en 3 phases.

### En premier : les axes prioritaires

- Départ du 29 Rue de Paris (centre technique);
- La Rue de Paris (bien que départementale, elle est salée/déneigée par la commune car elle est en agglomération) ;
- La zone hôtels/restaurants ;
- La Grande rue jusqu'au rond-point des pompiers (y compris salage de la caserne)
- La Rue de la Ferme Saint-Ladre (entre Emulithe et le pont SNCF vers Marly la ville) via le CD 16 qui est non salé/déneigé car situé hors agglomération) ;
- La zone de la Pépinière ;
- Retour sur le village pour saler les voies desservies par les bus :
  - Rue du Haut de Senlis,
  - Rue des Sillons de Boulanger,
  - Route de Vémars.

### Phase 2 : les axes secondaires

Les rues en pentes :

- Rue de Montmélian et rue des Vignes + l'accès à l'école primaire et la cour de l'école,
- Rue des Moulins à Vent,
- Rue des Étangs,
- Rue de la Fontaine aux chiens,
- Toutes les autres rues du village.

### Phase 3 : les derniers axes

- Toutes les impasses communales,
- La Rue du Mail et la Rue des Blés du quartier de la haie Jabeline.

Retour au service technique

**Certains salages s'effectuent à pied :** l'école maternelle, la maison de l'enfance et autres bâtiments communaux, le parvis de l'espace culturel **la Tuilerie**.

**Il est également rappelé que conformément à un arrêté municipal du 10 décembre 2013**, par temps de neige ou de gelée, les propriétaires ou locataires sont tenus de racler puis balayer la neige devant leurs maisons, sur les trottoirs jusqu'au caniveau, en dégagant celui-ci autant que possible.



En cas de verglas, ils doivent jeter du sable ou du sel devant leurs habitations.

Et, en temps de gelée, il est défendu de sortir sur la rue les neiges ou glaces provenant des cours ou de l'intérieur des immeubles.

Il est défendu également de faire couler de l'eau sur la voie publique ou les trottoirs.

### Bilan de chaque sortie :

- 4 tonnes de salage
- Mobilisation de 2 agents d'astreinte
- 4 à 5 heures de travail
- 50 km de voirie aller et retour

**Prix d'une tonne de sel HT : 152 €, soit 608 € par sortie**

### Ci-dessous le plan de circulation

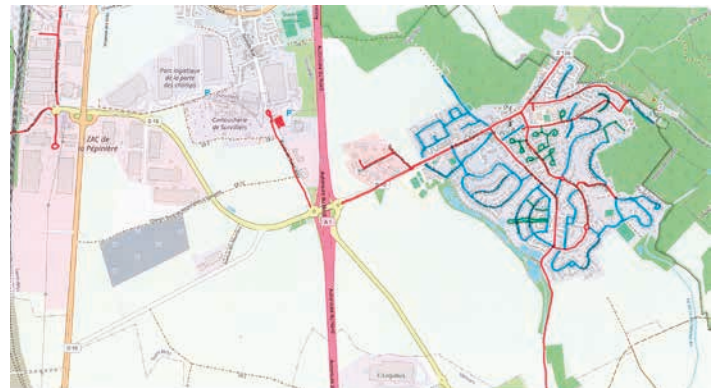

En rouge : axes prioritaires

En bleu : axes secondaires

En vert : axes tertiaires

## Le CCAS au service de nos aînés

Dans le cadre de la commission communale d'action sociale, il est proposé à nos aînés, tout au long de l'année, diverses activités : spectacles ou après-midi dansantes à **La Tuilerie**, ateliers mémoire ou remise en forme. Cette année, à la suite de la diffusion du film « Séraphine », une visite guidée organisée au musée archéologique de Senlis et un parcours culturel dans la ville sur le thème « Dans les pas de Séraphine » ont été très appréciés !

Et surtout, le travail du CCAS consiste à accompagner au mieux les personnes en difficultés. A ce titre, les seniors (+ de 65 ans) ou leurs accompagnants sont invités à se faire connaître en mairie et s'inscrire pour un suivi individuel des personnes vulnérables.

En effet, la constitution du « registre nominatif des personnes vulnérables » est une obligation légale pour les communes. La finalité exclusive de ce registre est de permettre l'intervention ciblée des services sanitaires et sociaux auprès des personnes qui y sont inscrites, en cas de déclenchement du plan d'alerte et d'urgence par le Préfet (canicule, grand froid, épidémie, ...).

La gestion de ce registre est confiée par le Maire au CCAS, dans le cadre de la mise en place d'une veille sociale. Le registre permet ainsi de contacter régulièrement et d'accompagner ces personnes résidant dans la commune.

Il représente donc un outil indispensable à destination des seniors.

Fabienne Gru



Commentaires sur les œuvres de Séraphine de Senlis



Musée archéologique de Senlis

## La fête du village !



© Photos Cécile Ferreira

Comme chaque année, la fin d'été fut l'occasion de nous réunir pour cette journée festive.

Les enfants ont pu profiter l'après-midi des structures gonflables et de promenades en calèche qui ont rencontré un vif succès.

La soirée commença par un concert pop rock suivi du feu de pyrotechnie accompagné de lasers.

Nos remerciements aux participants et aux associations qui œuvrent pour l'organisation du repas (associations des parents d'élèves et sportive du lycée, bar lounge) et qui nous permettent ainsi de nous retrouver pour partager ce moment de convivialité.



Nadège Ferté

Merci Maeva pour ce concert

## Tous ensemble contre le cancer du sein

*Un grand merci à tous ceux qui ont participé à cette édition 2025 d'*



Du 9 octobre au 11 octobre 2025, les associations se sont mobilisées pour cette cause :

- L'association du personnel communal a animé un stand de crêpes à la sortie de l'école ;
- L'association RYOGA a proposé une séance de yoga dans les cours couverts du tennis-club ;
- Le tennis-Club WEZIEN a organisé un mini tournoi de tennis.

Vos achats et dons ont permis de récolter la somme de 1600 € qui a été reversée à la ligue contre le cancer du sein par chèque le 8 novembre 2025, en présence d'Agnès ROUSSEAU, représentante de la ligue du Val d'Oise.



*Remise du chèque octobre rose  
Anna Chevalier, Agnès Rousseau, Karine Maisonnette, Claire Buchet*

### Rôtisserie



*Geoffroy*

**Geoffroy vous attend chaque vendredi jours de marché  
à partir de 16h, centre commercial du Moulin à Saint-Witz.**

Réservations et commandes

SMS au **07 44 88 44 56**

Rôtisserie, traiteur et plats cuisinés

Pour vos événements,  
n'hésitez pas à nous contacter.



## La fête de Noël

Une fête de Noël réussie pour les petits et les grands, avec un sympathique marché de Noël qui met en avant le savoir-faire de certains Wéziens, au centre d'un parvis bien décoré.

Les enfants ont pu concevoir eux aussi leurs propres objets de décoration au cours d'ateliers créatifs se déroulant dans **La Tuilerie**, à l'abri du froid. Un grand merci aux bénévoles présents pour l'animation de ces ateliers ludiques.

La magie de cet après en midi s'est poursuivie par un spectacle de Noël mélodieux.

Nadège Ferté



Un spectacle enchanteur



Artistes et bénévoles près des enfants



Ateliers créatifs



Une petite fair

### Témoignage

#### Noël à La Tuilerie

La place de l'Espace Culturel de Saint-Witz s'est métamorphosée en un véritable village enchanté, où la magie de Noël flottait dans l'air et faisait briller les yeux des petits comme des grands. Dès les premiers pas, impossible de ne pas ressentir cette douce chaleur qui n'appartient qu'aux fêtes de fin d'année.

Tout au long de l'après midi, les ateliers créatifs, animés avec passion par de formidables bénévoles, ont rencontré un immense succès. Petites mains appliquées, regards concentrés, éclats de rire... chacun a pu laisser parler son imagination et repartir avec sa création, souvenir précieux d'un moment partagé.

La décoration féerique de la place a plongé les visiteurs dans un univers magique : guirlandes scintillantes, lumières dorées et décors soigneusement pensés ont illuminé l'Espace Culturel, transformant le cœur de la commune en un décor digne d'un conte de Noël.

Et bien sûr, le Père Noël, fidèle au rendez-vous, était là ! Sourires, photos souvenirs, chuchotements de vœux à l'oreille... Sa présence a apporté cette touche d'émerveillement qui fait battre les cœurs un peu plus fort.

Les chalets d'artisans ont également attiré les curieux. Entre savoir-faire, créations originales et idées cadeaux uniques, les visiteurs ont pu découvrir des talents locaux et trouver des présents remplis de sens et d'authenticité.

Pour clôturer cette journée magique, un splendide spectacle a illuminé la soirée. Un moment hors du temps, mêlant émotion, poésie et émerveillement, laissant le public conquis et des étoiles plein les yeux.

Cette fête de Noël à Saint-Witz a une nouvelle fois prouvé que l'esprit de Noël, c'est avant tout le partage, la générosité et la magie des instants vécus ensemble. Un rendez-vous chaleureux qui restera gravé dans les mémoires... en attendant le prochain Noël !

D



Incontournable barbe à papa



Le parvis décoré et illuminé



Merci la Cie NS World

## Crèche municipale

# Les petits loups

### La meute des petits loups s'est agrandie !

Nous sommes tous très contents de notre nouvelle crèche dans la maison de l'enfance. Nous nous y sommes bien installés. Parents, enfants et professionnels ont pris leurs repères.

### Octobre rose

L'équipe de la crèche a souhaité participer avec l'aide des enfants et des parents à « octobre rose ». Les enfants ont confectionné des cookies et de la peinture au pied. Les parents ont fait un don en échange d'un pronostique sur le poids de la citrouille ! Le poids énoncé par les familles, le plus proche de la réalité a remporté la citrouille de 15,1 kg.



### Le potager collectif

Depuis le mois de septembre, nous partageons avec l'école et l'accueil de loisirs un petit bout de terrain derrière la crèche. En décembre, les enfants ont planté des bulbes de fleurs et au printemps ils planteront des aromates.



### La journée sans jouets industriels

Le 19 décembre, les enfants ont pu découvrir une nouvelle façon de jouer et d'expérimenter avec d'autres supports que de l'industriel et du « tout fabriqué ». L'imaginaire et l'imitation étaient au rendez-vous.



**Contact : Séverine Levasseur,  
Directrice de la crèche municipale  
« Les petits loups »  
Tél. : 01.34.68.23.50  
Tél. : 06.40.72.35.49**

## Witztitis

Qui sommes nous ?

# Les Witztitis

*Association d'assistantes maternelles*

Assistantes maternelles agréées venues de différents horizons, nous avons à cœur d'accompagner vos enfants.

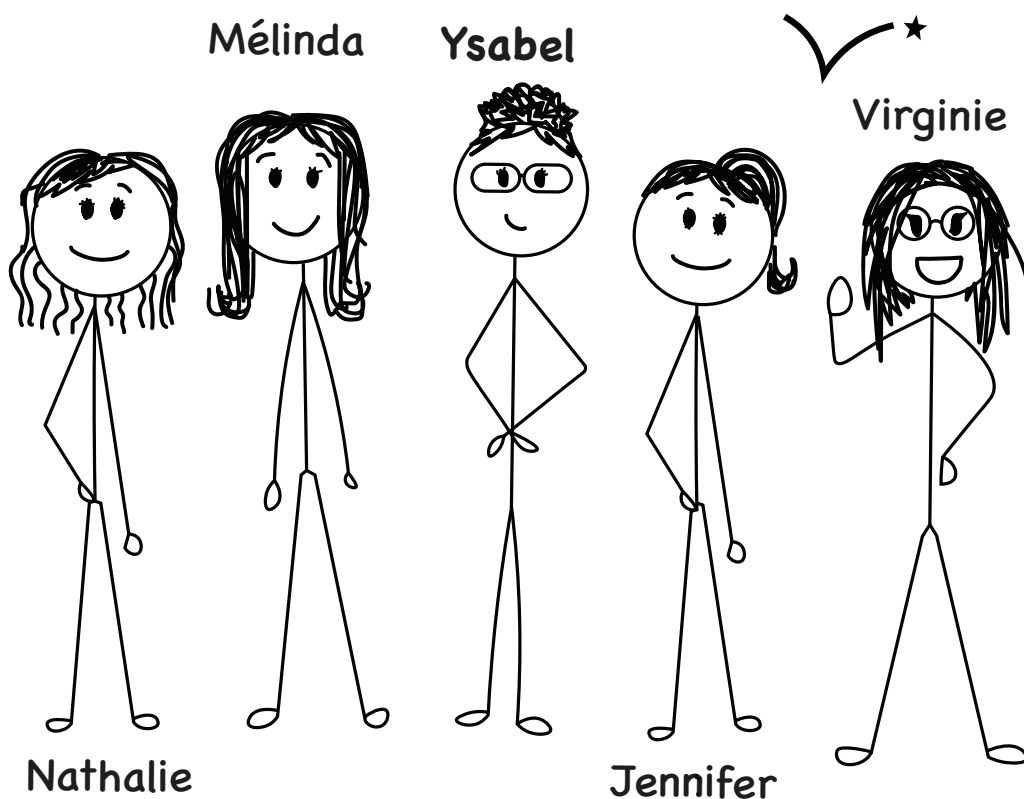

Jennifer : 06 10 19 59 80

Mélinda : 06 08 10 68 52

Nathalie : 06 84 99 23 16

Virginie : 06 11 02 45 16

Ysabel : 06 09 42 65 12

### Notre projet pédagogique :

- Adaptation et accueil de l'enfant
- Sociabilisation
- Espaces jeux et ateliers
- Langage par l'échange et la chanson
- Sorties

Chaque année nous définissons un thème général, autour duquel vont s'articuler nos activités lors de nos matinées à l'association.

**Le Chalet des Vosges**  
Avenue des Joncs  
95470 Saint-Witz  
M<sup>me</sup> PILLER - 06.10.19.59.80

## Accueil de loisirs La Licorne

# De superbes décorations de Noël à l'accueil de loisirs !

Les enfants et les animateurs, ayant désormais leurs propres locaux, ont pu avoir le plaisir de décorer l'accueil de loisirs pour Noël ! Nous tenions à remercier les parents d'y avoir contribué en faisant dons de plusieurs décorations !



Mercredi 10 décembre : tous les enfants ont pu assister à un spectacle de magie. L'accueil de loisirs est venu au complet avec 120 enfants, accompagnés de l'ensemble des animateurs et de M<sup>me</sup> Michèle Caquin, adjointe au Maire chargée de la petite enfance, des affaires scolaires et périscolaires.

Les enfants étaient en admiration devant ce beau spectacle de magie réservé spécialement pour eux !



### Contact :

Tél. : 01 34 68 73 56 ou 06 33 70 03 49  
[accueilde loisir@saint-witz.fr](mailto:accueilde loisir@saint-witz.fr)

## Accueil de loisirs La Licorne

# Conseil des délégués

Ambiance studieuse pour nos délégués 2025-2026. Après l'élaboration du règlement interne l'année dernière, une des principales thématiques abordées cette année sera l'aménagement et l'organisation de la cour de l'école.



## École élémentaire Jane du Chesne

# Projet « Dans 1000 communes, la forêt fait école »

Grâce au partenariat avec l'Union Régionale des Collectivités Forestières Île-de-France, la classe de CE2 de M<sup>me</sup> Maupu participe au projet « Dans 1000 communes La Forêt Fait École ». Les élèves, accompagnés de Jean-Charles Bocquet, Conseiller municipal, ont le plaisir de se rendre deux fois par mois sur une parcelle, au bois de la Pissotte, et de travailler sur la forêt : la richesse de la faune et de la flore, les métiers de la forêt, la préservation de l'environnement sont abordés.



Tout un travail est mené également en classe qui aboutira à la réalisation d'herbiers et la mise en place d'un sentier pédagogique sur la parcelle. Nous espérons vous voir nombreux à l'inauguration en juin prochain !

François Cosson

## École élémentaire Jane du Chesne

# Les petits aménagements se poursuivent...

Un abri de jardin a été installé dans la cour maternelle afin d'accueillir les petits vélos et les draisinières. De même les enfants apprécient la pose de bancs. Dans le marché étaient également prévus des traçages d'une marelle et d'un circuit.

Concernant l'école élémentaire, deux tables de pique-nique ont été installées, ainsi que des poubelles. Merci les enfants, vous les utilisez correctement ! Un traçage au sol d'une marelle et d'un circuit est également prévu.

Le personnel de la crèche a planté des bulbes pour le printemps. Des framboisiers vont être installés sur la partie réservée à l'accueil de loisirs pour confectionner de bons gâteaux lors d'ateliers pâtisserie avec les enfants ; des légumes sont également au programme des plantations.

Michèle Caquin, adjointe au Maire

## École élémentaire Jane du Chesne

# Départ en retraite de Carolyn Wood

Après 26 années passées à l'école Jane du Chesne, Carolyn Wood, professeur d'anglais, va désormais profiter d'une retraite bien méritée.

Son professionnalisme, sa gentillesse, sa patience auront marqué son passage parmi nous. De nombreuses générations de petits Wéziens se souviendront de leurs premiers apprentissages dans la langue de Shakespeare grâce à Carolyn.



Bel hommage en chanson

Les enfants de l'école ont tenu à lui dire au revoir en chanson, un moment riche en émotion ! Et c'est autour d'un cocktail dinatoire que les personnes avec qui elle a travaillé durant toutes ces années, ainsi qu'une partie de sa famille, ont pu fêter son départ pour de nouvelles aventures.

Carolyn va donc maintenant laisser œuvrer sa remplaçante, Toubia Muhammad, qui continuera d'assurer les cours d'anglais à l'école avec Marie-Alix Laurent.

Merci pour tout Carolyn et... enjoy your retirement !

François Cosson



Carolyn Wood, Germain Buchet et Frédéric Moizard.

## Salon artistique printanier

C'est un rendez-vous de plus de 20 ans maintenant. Le Salon artistique sera heureux de vous accueillir du vendredi 13 au lundi 16 mars 2026 à **La Tuilerie**. Chaque année, artistes amateurs et professionnels se rencontrent et exposent leurs œuvres.

Pour cette nouvelle édition, la pluie sera au rendez-vous. Sous le thème « Il pleut ! » nous aurons le plaisir de vous faire découvrir de belles œuvres (photos, peintures, sculptures). Toujours de la créativité, et de la peinture vraie... Vous pourrez ainsi rencontrer les artistes alors présents, et profiter de l'ambiance chaleureuse et bon enfant qui règne lors de cette exposition.

Comme l'année dernière nous souhaitons la participation des écoles. Nous attendons aussi que des peintres de talent se joignent à nous pour faire de ce rendez-vous un succès !!!

**Geneviève Benezeth**



L'entrée de l'exposition sera libre et vous pouvez vous renseigner au **01 30 29 14 62** ou [latuilerie@saint-witz.fr](mailto:latuilerie@saint-witz.fr)

Vous avez aimé...

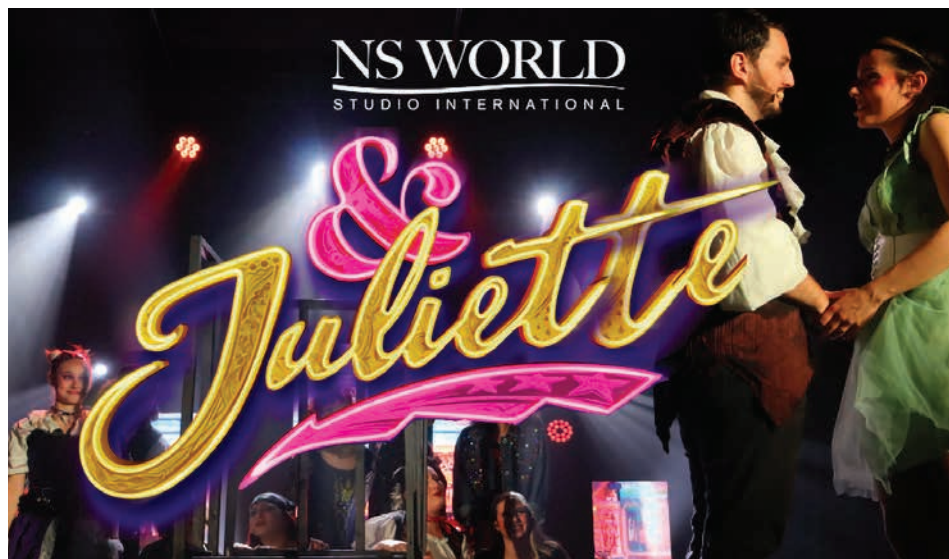

& Juliette - 4 octobre 2025



Le radeau de la méduse - 10 octobre 2025



Piano tango mambo  
7 novembre 2025



Les Swing Cock'elles  
14 novembre 2025

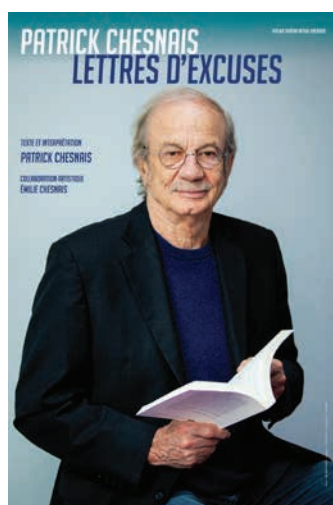

Patrick Chesnais  
21 novembre 2025



Georges le dragon  
30 novembre 2025



Just Vox - 23 janvier 2026



Concert du cœur de Paris - 7 février 2026



## Vous découvrirez...



Voir des opéras, écouter des concerts, assister à des spectacles de théâtre, de danse, ou découvrir des expositions : tout cela est possible à l'espace culturel **La Tuilerie** ! Vous pouvez y vivre l'exaltation de la rencontre avec la création artistique dans tous les domaines du spectacle, dans une pluralité d'esthétiques et pour tous les âges.

Avec nos artistes associés et compagnies en résidence, vous avez accès à une programmation diversifiée, et nous continuons à transmettre à toutes les générations, par divers projets d'éducation artistique et culturelle, le goût et le plaisir des arts qu'il s'agit inlassablement de promouvoir.

Le besoin de faire vivre les cultures et la création dans leur diversité, en agissant aux côtés des artistes et avec la population, demande une certaine agilité et une disponibilité de l'équipe technique et administrative. La nécessité de s'adapter et d'inventer reste alors le seul sésame.

Vous êtes de plus en plus nombreux, plus de 2 000 spectateurs par saison, à profiter de notre programmation à des prix très avantageux. L'espace culturel accueille aussi des expositions, les spectacles des associations et écoles de danse et musique municipales, des compagnies en résidence... Il est en effet de notre responsabilité individuelle et collective de les soutenir, d'autant plus dans la période actuelle, tant ils sont nécessaires, tant « ils enrichissent nos vies et donnent un sens à notre existence », comme l'affirmait déjà Victor Hugo.

J'espère que les nouvelles rencontres de cette saison culturelle qui s'achèvera en juin 2026 ouvriront les portes à une gamme de sentiments des plus réjouissants, en créant des moments inoubliables.

**Chantal Delgado, adjointe au Maire.**



Rencontres chorégraphiques - 20 mars 2026



Cyrano de Bergerac - 27 mars 2026



Roman Doduik - 4 avril 2026



Atelier Peindre à Saint-Witz - du 22 au 24 mai 2026

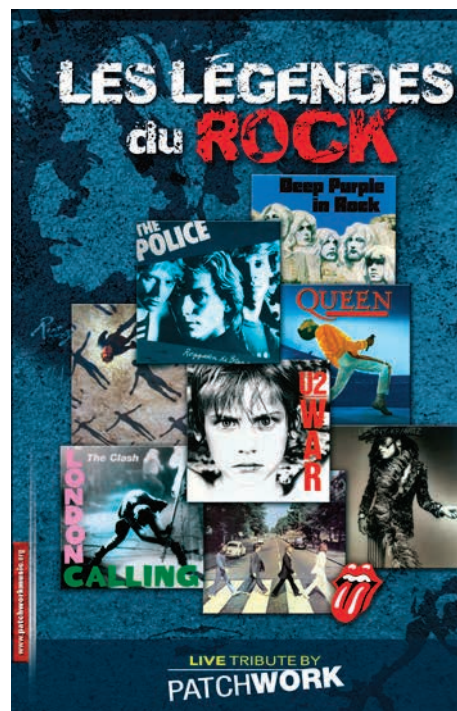

Les légendes du Rock - 29 mai 2026



Atelier chorégraphique et comédie musicale - 31 mai 2026



Spectacle ADRM - 5 et 6 juin 2026



Spectacle école municipale de danse - 12 et 13 juin 2026

**Contact :**  
latuilerie@saint-witz.fr  
01 30 29 14 62

## École municipale de musique

### Une soirée placée sous le signe de l'Amour !

Pour notre concert de Noël dédié à la chanson d'Amour, la salle de spectacle de **La Tuilerie** s'est transformée en un véritable écrin de douceur.

Le choix des pièces musicales a permis d'évoquer les différentes facettes de l'Amour (la rencontre, l'espoir, la joie ou le manque) dans des registres musicaux variés : Jazz, musique classique, chansons françaises ou Rock'n Roll.

Piano, guitare, violon, flûte traversière, batterie, trompette et chant se répondaient en créant une belle ambiance de partage.



L'Amour demeure, quelles que soient les époques, une source d'inspiration inépuisable pour les artistes. La musique est un fabuleux langage pour faire exprimer, ressentir les émotions.

Ce concert restera un tendre souvenir !

Bravo à tous les professeurs pour la mise en place de ce répertoire

Bravo à tous les musiciens et chanteurs pour cette soirée.

Vous pouvez toujours prolonger l'expérience d'écouter de la musique en venant à nos mini-concerts ouverts à tout public et gratuits.

Prochaines dates : mercredi 25 mars, lundi 18 mai et jeudi 28 mai 2026.

Isabelle Conti



### Envie de jouer avec d'autres musiciens dans la bonne humeur ?

**Chorale adultes**, les vendredis soir

**Atelier musiques actuelles pour les jeunes**, les mercredis à 18h30

**Atelier musiques actuelles adultes**, les mercredis à 20h

**Classe d'ensemble** de violon, guitare, batterie.

Instruments proposés dans les cours : piano, guitare, flûte traversière, batterie, chant.

**Inscriptions et renseignements** : [ecoledemusique@saint-witz.fr](mailto:ecoledemusique@saint-witz.fr) ou 06.23.49.87.25

# École municipale de danse

**L'école municipale de danse de Saint-Witz est repartie pour une nouvelle année !**

Pour fêter Noël et participer au téléthon, les élèves et les professeurs ont partagé un moment sympathique le 17 décembre à **La Tuilerie** : Tous habillés aux couleurs de Noël, ils ont présenté des chorégraphies originales en danse classique, contemporaine et Jazz, des plus petits aux plus grands.

Une dégustation des gâteaux « faits maison » a suivi ce spectacle.



Vendredi 6 février s'est déroulée la remise des diplômes de tous les enfants de l'école municipale de danse, en présence de nombreux parents, professeurs et de l'élue à la culture. Récompense de tous les efforts menés par ces enfants.



Le prochain rendez-vous avec l'école de danse sera le 20 mars 2026 à **La Tuilerie** pour les rencontres chorégraphiques où certains danseurs de l'Opéra de Paris vous présenteront des pièces classiques et plus modernes.

Des danseurs de Jazz seront également présents pour cette soirée de danse variées et de grande qualité.

À retrouver dans le programme de la saison culturelle de **La Tuilerie**.

**Marie-Christine Robert**  
Directrice de l'école municipale de danse

**Contact :**  
Tél. : 01 34 29 48 52 - robert@ville-roissy95.fr

## ADRM

Toute l'équipe de l'ADRM vous adresse ses meilleurs vœux pour une nouvelle année sportive et ludique, et vous remercie pour votre confiance et votre engagement.

Sous la direction de Karine, les cours se poursuivent avec énergie et enthousiasme. Le spectacle de fin d'année 2026 est déjà en cours de préparation : les chorégraphies prennent forme, les idées s'affinent et l'émotion commence doucement à se dessiner.

Un petit indice sur le thème de cette année ? Il mettra en lumière une source d'inspiration forte, universelle et pleine de caractère... mais chut, on garde encore un peu de mystère !

Le bureau



## Ryoga

### Un début de saison très actif.

Après les réinscriptions et les inscriptions aux forums des associations de Saint-Witz et Marly la Ville, les adhérents ont eu le choix parmi les trois cours de gym douce désormais complets et les 13 cours de Yoga hebdomadaires. Nous sommes actuellement 250 adhérents.

En octobre, l'association RYOGA a coopéré à l'opération Octobre Rose, avec le Tennis Club Wézien et l'association du personnel de la mairie de Saint-Witz.

Nous avons récolté 720 euros de dons, parmi nos adhérents et lors du cours de Yoga donné bénévolement par notre professeur Martine, au profit de la Ligue contre le cancer et plus particulièrement le cancer du sein. Le chèque a été remis par un membre de notre bureau, Claire Buchet, à la représentante de la Ligue.

Pour les cours de gym douce, ils ont lieu au Dojo du Cosoc de Marly la Ville ainsi que 3 cours de yoga. Dix cours de Yoga ont lieu chaque semaine au Chalet des Vosges de Saint-Witz.

Notre Assemblée Générale a eu lieu le samedi 21 novembre 2025. Elle s'est terminée par un goûter convivial apprécié des participants. Ces moments d'échange sont importants au sein de Ryoga.

Dans nos activités, figurent aussi des stages offerts à nos adhérents pour approfondir et différencier les pratiques.



Nous avons organisé également, le samedi 17 janvier, une réunion pour les vœux et la galette des rois, encore un moment convivial qui facilite l'amitié, la convivialité et la bienveillance.

Nous remercions nos professeurs Martine, Claire, Maryline et Anne pour la qualité de leurs cours, nos indispensables adhérents pour leur présence et assiduité aux cours, et aussi les dévoués membres du bureau.

Claudine Baron,  
Présidente de l'association RYOGA

Pour nous joindre [association.ryoga@laposte.net](mailto:association.ryoga@laposte.net)  
Notre site [www.association-ryoga.fr](http://www.association-ryoga.fr)

Aéromodèle Club Vémars Saint-Witz

## Un grand moment ce baptême des doudous !

Il a réuni petits et grands des 3 villages Vémars, Saint-Witz, Plailly. Quarante certificats de vol ont été délivrés à des enfants ravis d'avoir vu voler leur doudou préféré. Tout le monde s'est bien amusé et je crois que les plus heureux étaient les pilotes qui ont pu partager leur passion.



Et suite au forum, les journées portes ouvertes : une réussite pour le club



De nouveaux adhérents et des dizaines de diplômes d'initiation délivrés suite à des séances « décollage » en continu et par grand vent. Ce fût en effet une chouette journée malgré la pluie, car seuls les plus motivés se sont déplacés. Merci à eux ainsi qu'à nos formateurs archi-motivés.

Rendez-vous tout l'été, sur la route entre Vémars et Plailly, à partir de 14h30 le samedi et le dimanche, selon la météo.

(Position GPS : 49°0439.7N 2°3521.8E).

...et en hiver aux gymnases de Saint-Witz ou de Vémars en alternance, mais aussi au local à Plailly pour construire en commun votre avion.

**Contact :**  
[secrtaire@aeromodelisme-vemars.com](mailto:secrtaire@aeromodelisme-vemars.com)  
 Et pour tous renseignements :  
<https://www.aeromodelisme-vemars.com/>

## Badminton

# Le Badminton Saint-Witz aborde la nouvelle saison sportive



Une fierté toute particulière anime le club : il rassemble désormais 120 adhérents, un record qui témoigne de son dynamisme et de son attractivité croissante. Cette progression reflète l'engagement des bénévoles, la qualité des entraînements et l'ambiance conviviale qui règne au sein du club.

Fin novembre, le **BSW** a organisé son tout premier **tournoi interne**, un moment convivial qui a réuni **24 joueurs** motivés et enthousiastes. Cette rencontre, placée sous le signe du partage et de la bonne humeur, a permis à chacun de se mesurer dans un esprit sportif et chaleureux.



À cette occasion, nous avons eu la surprise de recevoir un **cadeau exceptionnel** : Cécile, l'épouse de l'un de nos adhérents, nous a offert un magnifique plateau de **macarons personnalisés à l'effigie du BSW**. Une attention aussi délicate que gourmande, qui a fait l'unanimité. Et nous pouvons le confirmer : après avoir émerveillé nos yeux, ces douceurs ont comblé nos papilles. Un grand merci à elle pour ce geste qui a ajouté une touche sucrée et mémorable à cette belle journée.

En décembre, le **tournoi du Père Noël** a apporté une touche de magie au BSW. Pour l'occasion, les joueurs sont venus **déguisés**, transformant le gymnase en un véritable défilé festif où bonnets rouges et accessoires insolites se mêlaient aux volants. L'événement a rassemblé **de nombreux participants**, tous venus partager un moment de sport, de rire et de convivialité. Entre matchs amicaux et ambiance chaleureuse, ce tournoi haut en couleurs restera l'un des temps forts de la saison.

Le BSW vous souhaite une excellente année 2026 !

Christine Lécuyer  
Secrétaire du BSW

**Contact :**  
Tél. : 06 03 07 80 38



## Handball

# Les pratiques alternatives de l'ASFM Handball : sport, plaisir et convivialité au rendez-vous



L'ASFM Handball poursuit son développement et propose désormais deux activités accessibles à toutes et tous, centrées sur le bien-être, le plaisir et l'esprit collectif : le **Handfit** pour les adultes, et le **HandProgress** pour les jeunes débutants. Deux façons différentes de découvrir le handball, mais une même promesse : bouger, s'amuser et renforcer les liens au sein du club.

### Le Handfit : un sport santé doux et ludique pour les adultes

Pensé pour favoriser la reprise d'une activité physique en douceur, le Handfit s'adresse à tous les adultes, sportifs confirmés ou débutants.

Chaque séance suit une structure en 5 séquences de 10 minutes :

- **Échauffement** : mise en route progressive du corps
- **Proprioception** : équilibre et renforcement des appuis
- **Cardio** : effort modéré, accessible, adapté à chacun
- **Jeu** : plaisir, coopération, dynamisme
- **Étirements** : retour au calme et au bien-être

Un créneau idéal pour retrouver la forme sans pression, dans une ambiance bienveillante et conviviale.

- **Quand ?** Le jeudi de 20h à 21h
- **Où ?** Gymnase municipal de Survilliers, rue de la Liberté



### Le HandProgress : une pratique loisir pour les 10-13 ans

Destiné aux jeunes de 10 à 13 ans, le HandProgress est la porte d'entrée parfaite pour découvrir le handball en mode loisir non compétitif.

Pas de pression des matchs : l'objectif est d'apprendre les bases, progresser à son rythme, développer la motricité... et surtout s'amuser ! Les séances, encadrées par les éducateurs du club, favorisent la confiance, la coopération et la joie de jouer ensemble.

- **Quand ?** Le samedi de 10h à 11h30
- **Où ?** Gymnase Nelson Mandela de Fosses, 1 Rue Fernand Picquette



### Un club où la bonne humeur est contagieuse

À l'ASFM Handball, la convivialité est un véritable état d'esprit.

Que ce soit au Handfit ou au HandProgress, la bonne humeur, le partage et l'esprit de groupe sont au cœur de chaque séance. Chaque nouvelle inscription renforce cette belle dynamique locale.

#### Envie de nous rejoindre ?

Contact : [handballsuvilliers@hotmail.com](mailto:handballsuvilliers@hotmail.com)

Les bénévoles et éducateurs de l'ASFM Handball seront ravis d'accueillir de nouveaux participants !

## Judo Club Wézien

# Une affaire de groupe



Un club, c'est avant tout un groupe. Même si le judo se pratique en individuel, c'est à dire qu'on est seul face à un combattant, la notion de groupe est très forte. Car pour développer un large éventail de techniques, il est essentiel de se confronter à différents partenaires, dans différents clubs. C'est ce que favorise le JCW .



*Groupe Vémars*

Les clubs du secteur entretiennent de bonnes relations et proposent régulièrement des entraînements de groupe comme ici à Roissy en France, avec également des judokas de Surveilliers.



*Podium Augustin*

Augustin s'est particulièrement distingué en se classant 1<sup>er</sup> pour sa première expérience, après seulement 3 mois de pratique. Une réelle performance qui a été soulignée par les organisateurs.



*Xavier Sacha et Antoine*

Les plus jeunes pouvant participer en « mini-poussin » ont pu découvrir l'ambiance et l'intensité d'un tournoi devant un large public, sous l'œil encourageant de Xavier leur professeur.



*Enfants Saint-Witz*

Même si l'équipe d'adultes et ados s'est fortement renforcée cette saison, les classes d'enfants réunissent une large majorité des 95 inscrits : eux aussi sont très imprégnés de la culture du groupe.

Saint-Witz, c'est aussi un groupe de jeunes judokas constitué autour de Yanis, presque un « ancien », car il pratique depuis ses 6 ans. Ensemble, ils ont participé à la compétition de Puiseux en décembre. Une réelle émulation s'est fait ressentir, faisant de ce petit groupe un des piliers de la participation à cette rencontre.



*Groupe jeunes Vémars*



*Groupe Saint-Witz*

Notre groupe reste aussi très attaché à ses anciens membres venus nous rendre visite : notamment Patrick, ancien professeur, Mathurin, célèbre arbitre dans tout le département.



*Podium enfants*

Une mise en situation, comme en compétition, est organisée pour être prêt à appliquer les techniques apprises en cours avec la combativité requise.

**Contact :**  
[judoclubwezien@hotmail.fr](mailto:judoclubwezien@hotmail.fr)

Club de « Plongée dans Fosses »

## Une aventure sous-marine qui unit Saint-Witz à la Bretagne

Le club de « Plongée dans Fosses », bien connu dans le secteur pour sa passion de l'exploration sous-marine, compte parmi ses membres plusieurs habitants de Saint-Witz. Ce lien fort avec la commune se traduit par une dynamique locale autour de la formation à la plongée et l'organisation de sorties conviviales tout au long de l'année.

Fin septembre 2025, le club a organisé une sortie exceptionnelle à Larmor-Plage, en Bretagne. Ce week-end a permis aux plongeurs de découvrir de magnifiques épaves accessibles dans la zone des 20 mètres, ainsi qu'une faune marine particulièrement riche : congrès, poulpes, homards, araignées de mer et bancs de mullets ont enchanté les explorateurs.

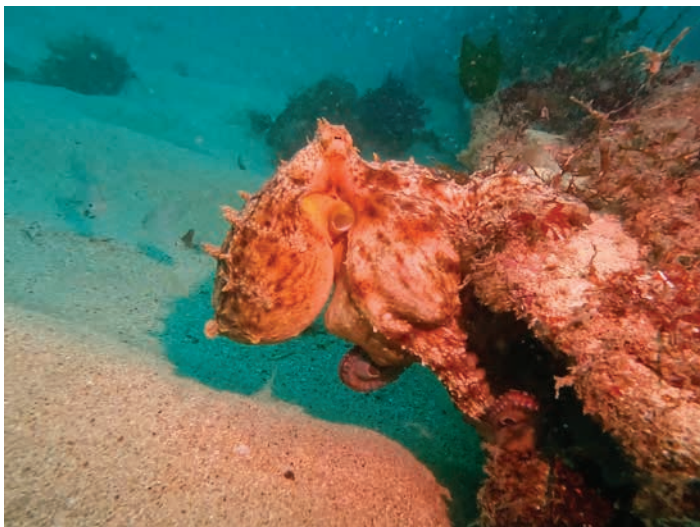

*Pieuvre sous-marine observée lors de la plongée*

Malgré la saison, les conditions étaient idéales : une eau à 17°C, un météo clémente et une mer calme. L'hébergement, la restauration et le club de plongée étaient tous situés en bord de plage, offrant un cadre parfait pour allier sport et détente.



*Crabe dans les rochers, témoin de la biodiversité locale*

Au-delà de l'aspect technique, cette sortie a renforcé la cohésion entre les membres, dans une ambiance chaleureuse et amicale. Le club envisage déjà de reconduire cette aventure en 2026, preuve du succès de cette édition.



*Moment convivial entre membres du club*

Le club de « Plongée dans Fosses » propose des formations à la plongée sous-marine accessibles à tous les niveaux, ainsi que des séjours plongée tout au long de l'année. Les habitants de Saint-Witz intéressés sont les bienvenus pour rejoindre cette belle aventure aquatique.

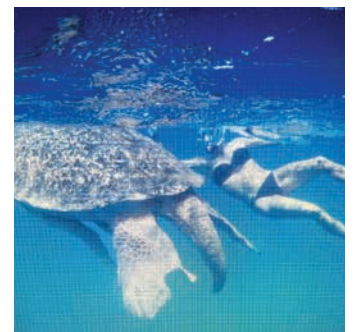
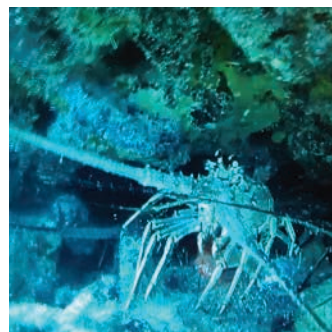

**Contact :**  
[andhazan@aol.com](mailto:andhazan@aol.com)



## Tennis Club Wézien

# Rentrée tennistique : une saison qui démarre fort au club

La rentrée tennistique de septembre s'est déroulée sous les meilleurs auspices au club, qui compte désormais 234 adhérents, 111 adultes et 123 enfants. Un chiffre qui est le reflet du dynamisme de la structure et de l'engouement toujours plus fort pour la pratique du tennis, aussi bien chez les plus jeunes que chez les adultes.

Afin d'accompagner les familles et de réduire le coût des cotisations sportives, deux aides financières ont été reconduites ou mises en place cette saison. La communauté d'agglomération Roissy Pays de France a renouvelé le *Pass Agglo*, permettant aux enfants de bénéficier d'une réduction de 60 € sur leur cotisation. De son côté, l'État a proposé le dispositif *Labaz*, grâce auquel les jeunes de 15 à 17 ans ont pu profiter d'une aide de 100 € pour leur inscription à un club sportif. Des dispositifs précieux qui favorisent l'accès au sport pour tous et contribuent largement aux inscriptions.

Malgré un début de saison fixé au 1<sup>er</sup> septembre, et plusieurs permanences d'inscription organisées fin juin, fin août et début septembre, les membres du bureau ont été fortement sollicités jusqu'à la fin du mois d'octobre pour enregistrer l'ensemble des cotisations. Un investissement conséquent pour ces bénévoles, qui espèrent, pour les prochaines années, une période d'inscription plus courte, celle-ci représentant une charge de travail importante en plus de leurs autres engagements.

Enfin, l'école de tennis continue de se développer et rencontre chaque année un succès croissant. Les enfants, mais surtout les adultes, sont de plus en plus nombreux à souhaiter prendre des cours et à s'inscrire dans un parcours d'apprentissage ou de perfectionnement. Une tendance très encourageante, qui confirme l'attractivité du club et la place centrale du tennis dans la vie sportive locale.

## Une mobilisation solidaire réussie pour Octobre Rose au Tennis Club Wézien

Dans le cadre de l'opération nationale *Octobre rose*, le Tennis Club Wézien s'est mobilisé aux côtés de l'association de yoga Ryoga et du personnel communal afin de soutenir la lutte contre le cancer du sein et de sensibiliser le public à l'importance de la prévention.

Du 13 au 17 octobre 2025, le personnel communal a tenu un stand solidaire à la sortie de l'école élémentaire de Saint-Witz. Gâteaux faits maison, crêpes et boissons étaient proposés à la vente, permettant de récolter de nombreux dons grâce à la générosité des familles et des habitants.

Cette semaine de solidarité s'est parachevée le samedi 11 octobre au Tennis Club, lors d'une animation conviviale et sportive. Au programme : une initiation au yoga, suivie de matchs de tennis en double, réunissant petits et grands dans une ambiance chaleureuse. Tout au long de la journée, le personnel communal était également présent dans le club-house pour poursuivre la vente de gâteaux, sucreries, crêpes et boissons au profit de la cause.

La totalité des dons récoltés par les trois associations a été remise le samedi 15 novembre au club de tennis à la responsable régionale de la lutte contre le cancer du sein. Cette remise s'est déroulée en présence de Karine Maisonnette pour le personnel communal, de Claudine Baron, présidente de l'association Ryoga, d'Anna Chevalier, présidente du Tennis Club Wézien, accompagnée de Christophe Schoubert, trésorier du club.

Organisateurs et participants se réjouissent pleinement du succès de cette initiative qui, pour la troisième année consécutive, a permis de sensibiliser un large public à la prévention du cancer du sein tout en récoltant des fonds précieux pour la recherche et l'accompagnement des malades.

Fort de cet élan de solidarité, l'événement sera reconduit l'année prochaine.

## Réfection des courts extérieurs : des installations entièrement renouvelées

Le Tennis Club de Saint-Witz a récemment bénéficié d'une importante réfection de ses deux courts extérieurs en béton poreux. Ces travaux, très attendus par les adhérents, ont permis de redonner une seconde jeunesse à des terrains devenus, au fil du temps, difficiles voire dangereux, pour la pratique en compétition.

La rénovation a consisté en une remise en état complète des surfaces de jeu. Tous les endroits abîmés ont été réparés afin de supprimer les faux rebonds qui perturbaient le jeu et pouvaient occasionner des risques de chutes pour les joueurs. Les joints ont également été refaits et l'ensemble des courts a été entièrement repeint, offrant désormais un rendu homogène et des conditions de jeu nettement améliorées. Grâce à ces travaux, les courts extérieurs sont à nouveau pleinement praticables et attractifs. Ils retrouvent leur rôle secondaire dans la vie du club, permettant aux adhérents de jouer en toute sécurité et dans un cadre agréable.

Le Tennis Club de Saint-Witz tient à adresser un immense merci à la municipalité de Saint-Witz, qui soutient une fois de plus le club en prenant en charge le coût de cette réfection. Cet engagement témoigne de l'attention portée au sport local et au bien-être des pratiquants, et permet à tous les adhérents de profiter d'installations de qualité.



## Un goûter de Noël convivial pour les jeunes de l'école de tennis

Comme le veut la tradition, un goûter de Noël a été proposé à l'ensemble des enfants de l'École de Tennis par les enseignants et le club durant la semaine du 15 au 19 décembre, juste avant les très attendues vacances de Noël et les fêtes de fin d'année.

À l'occasion de cette dernière semaine de cours, les enseignants ont souhaité offrir aux jeunes licenciés un moment placé sous le signe de la convivialité et du plaisir. Les enfants ont ainsi pu choisir eux-mêmes les jeux tennistiques qu'ils souhaitaient pratiquer afin de s'amuser lors de leur dernier entraînement avant la trêve hivernale.

Pour accompagner ce moment festif, le club avait préparé un goûter généreux, composé de boissons, de jus de fruits, de sodas, de bonbons et de gâteaux. Plusieurs parents et enfants ont également tenu à participer en apportant quelques douceurs supplémentaires, contribuant ainsi à enrichir ce magnifique et succulent goûter de Noël. Les enfants se sont régalés, ont beaucoup ri et se sont pleinement amusés, repartant avec de beaux souvenirs et des étoiles plein les yeux. Un grand merci aux enseignants, aux bénévoles et aux familles pour leur participation, qui ont permis de clôturer l'année sportive dans une ambiance chaleureuse et festive.

## Sortie à Roland-Garros – Mercredi 27 mai

Le Tennis Club organisera sa traditionnelle sortie en car à Roland-Garros le mercredi 30 mai 2026, de 7h30 à 21h, pour une journée placée sous le signe du tennis de haut niveau et de la convivialité.

Chaque année, les conditions de réservation des places deviennent de plus en plus contraignantes et les tarifs ne cessent d'augmenter. Cette saison, la Fédération Française de Tennis ne nous autorise à réserver que 40 places, contre 60 les années précédentes, et les prix ont subi une hausse de 20 %.

C'est dans ce contexte que la sortie est proposée au tarif de 90 € par participant. Ce billet donnera accès aux courts annexes ainsi qu'aux grands courts Suzanne-Lenglen et Simonne-Mathieu.

Comme chaque année, Jean-Yves organisera une rotation entre les deux groupes, afin que chacun puisse profiter, au cours de la journée, d'un passage sur un des deux courts.

## Équipe 1 – Division Excellence

L'équipe 1 évoluait en division Excellence, le plus haut niveau départemental, particulièrement relevé depuis plusieurs années. Elle était composée de Christophe Mainguy (15/1), Xavier Duchenne (15/2), Sylvain Pujol (15/3) et Franck Mathout (15/5).

Face à des adversaires très solides, souvent composées de joueurs anciennement classés en seconde série, les rencontres ont été âprement disputées. Les simples ont été accrochés et les doubles souvent héroïques, avec des matchs engagés jusqu'au dernier point. Malgré une forte résistance et une belle implication collective, l'équipe termine cinquième de sa poule (1 victoire, 4 défaites). Cette place entraîne une relégation en première division la saison prochaine, où de nouveaux objectifs seront à atteindre après plusieurs années passées au plus haut niveau départemental.



Compte tenu de l'engouement que suscite cet événement, les inscriptions sont ouvertes dès à présent.

La réservation sera validée à la remise du règlement par chèque à l'ordre du Tennis Club Wézien et, pour les enfants, de l'autorisation parentale dûment complétée.

Les coaches intervenant aux côtés des enseignants le mercredi matin et le vendredi soir dans les cours Galaxie et Pep's seront invités par le club, en remerciement de leur engagement, de leur disponibilité et de leur assiduité tout au long de la saison.

Toutefois, pour des raisons de sécurité, les enfants nés en 2015 et après devront obligatoirement être accompagnés d'un parent.

Une journée exceptionnelle en perspective pour vivre ensemble la magie de Roland-Garros !

## Équipe 2 – Division 2

La deuxième équipe Messieurs +45 ans, engagée en division 2, était composée de Thierry Lesaux (15/4), François Subileau (30), Vincent Cotrel (30/1) et Bertrand Rousset (30/1).

Avec un bilan équilibré de deux victoires et deux défaites, l'équipe termine également cinquième de sa poule. Un classement qui laisse forcément quelques regrets, car les joueurs n'ont pas pu défendre pleinement leurs chances. En effet, lors de la dernière rencontre, plusieurs d'entre eux ont dû venir dépanner l'équipe 1, touchée par des blessures, ce qui a affaibli l'effectif de leur équipe.

Domage, car l'équipe n'était pas loin de pouvoir jouer les premiers rôles et de viser la première place du groupe. Ce n'est que partie remise, et nul doute que l'an prochain, avec un effectif au complet, cette équipe saura pleinement exprimer son potentiel.

Félicitations à l'ensemble des joueurs des deux équipes pour leur engagement, leur esprit d'équipe et leur disponibilité tout au long de la saison.

Jean-Yves Guguin

## Semi-marathon de Saint-Witz

# La grande fête du sport à Saint-Witz

44<sup>ème</sup> édition : samedi 21 mars 2026

L'équipe du Comité d'Organisation du Semi-Marathon de Saint-Witz, tous ses bénévoles et l'équipe municipale, préparent cet événement avec un grand enthousiasme et proposent cette année quelques nouveautés aux fans de sport de toute catégorie.



L'année dernière, les zones de départ du **10 km** et du **semi-marathon** avaient été rassemblées rue de Paris créant un grand pôle festif plus près du gymnase et de la zone d'échauffement collectif sur le parvis de **La Tuilerie**, tout en les rapprochant de l'espace des arrivées.

Cette année, la **course de 5 km** va rejoindre cette ligne de départ pour installer cette épreuve dans une nouvelle dynamique, avec un nouveau parcours effectué en une seule boucle qui emmènera les coureurs opérer un demi-tour dans Vémars.

Une autre nouveauté concerne le **parcours de la marche**, un peu plus long avec une arrivée sous l'arche des finishers des courses, et remise d'un petit cadeau « dégustation régionale » surprise.

Pour intégrer les très jeunes sportifs, un **atelier Baby Athlé** va être proposé aux 3-5 ans, en intérieur, au Tennis Club Wézien, animé par des professionnels de l'athlétisme. Nous tenions à remercier Anna Chevalier, Présidente du club de tennis, pour le prêt des installations.

Comme pour beaucoup de courses désormais, nous sommes impliqués dans une démarche éco-responsable : fini les milliers de tracts distribués sur les courses d'Île de France, nos belles médailles et de très beaux trophées remis sur les podiums sont en bois et il n'y a plus de distribution de petites bouteilles d'eau (des gobelets cartonnés sont remplis avec de grandes bouteilles plus facilement récupérables pour le recyclage).



Aziz Benzaouia, directeur des courses et grand coureur



Romain AGUERO premier du 10 Km

### Au programme :

Débutant ou expérimenté, nous avons la course parfaite pour vous.

(Tarifs hors frais de gestion, assurance annulation)

- 13h00 - Éveil athlétique 900 m : 2 € \*  
Idéal pour les plus petits (nés entre 2017 et 2019)
- 13h20 - La Boucle des enfants 1 200 m : 2 €\*  
Adapté aux jeunes coureurs (nés entre 2015 et 2016)
- 13h40 - La Course des jeunes 2 600 m : 2 €  
Parfait pour les plus grands (nés entre 2011 et 2014)
- 14h00 - Le Circuit de Saint-Witz 5 km : 10 €  
Pour une première expérience de course, ou pour faire un score ! Ouvert à partir de 14 ans.
- 14h30 - Les 10,3 km des 3 villages : 15 €  
Un défi intermédiaire pour les coureurs réguliers, à partir de 16 ans.
- 14h35 - La Marche (13,4 km) : 10 €  
Pour avoir le temps de profiter des beaux paysages.
- 15h30 - Le Semi-Marathon 21,1 km : 25 €  
Pour les plus aguerris, prêts à relever un défi de taille.

\* Le montant des inscriptions des élèves de l'école Jane du Chesne est reversé à la coopérative de l'école.



Les inscriptions sont ouvertes depuis cet automne sur le site **Adeochrono** <https://adeochrono.fr>, y compris pour la marche.

Les places sont limitées : ne tardez pas à vous inscrire pour être sûr d'avoir un dossard le 21 mars (il n'y a plus d'inscription sur place). Le retrait des dossards et l'attribution du numéro se font en direct lors du passage au gymnase sur un guichet dédié à chaque course, sur présentation obligatoire :

- d'une pièce d'identité (carte d'identité, passeport ou permis de conduire),
- d'une licence FFA en cours de validité à la date de la manifestation,
- d'une attestation (papier, électronique ou QR Code) indiquant que la personne a réalisé le Parcours de Prévention Santé (ou PPS) (<https://pps.athle.fr/>).

Pour les mineurs une autorisation parentale selon le modèle mis en ligne sur le site d'inscription est obligatoire pour les inscriptions hors clubs. Elle est à valider lors de l'inscription en ligne.

Les enfants scolarisés à Saint-Witz retrouveront la fiche navette d'inscription auprès de leur enseignant pour les courses du 900 m, du 1200 m et éventuellement du 2600 m.

L'organisation reçoit l'aide précieuse de nombreux partenaires : les municipalités de Saint-Witz, Plailly et Vémars, la communauté d'agglomération de Roissy Pays de France, le Conseil Départemental du Val d'Oise. Le soutien financier d'entreprises locales est déterminant, citons notamment La Boucherie, McDonald's, NOVOTEL, le Crédit Agricole, le groupe ABVV, ainsi que les sociétés FLINT, ETYO, EMULITHE et IFB. Un grand merci pour leur engagement.



*Ligne enfants*

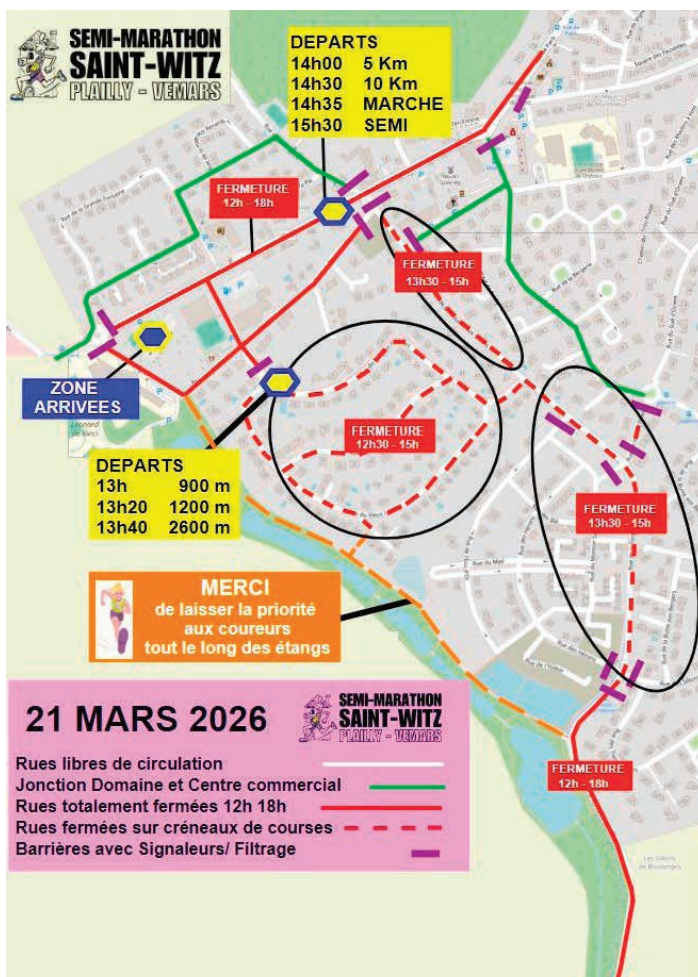

ATTENTION, nous vous conseillons de bien prendre en compte le créneau de fermeture de la rue de Paris le 21 mars : 12h à 18h, ainsi que des restrictions de circulation dans les zones où les courses se déroulent, selon le plan suivant. Des panneaux d'information seront disposés à l'entrée de Saint-Witz et dans le village. Un courrier sera distribué dans les boîtes aux lettres des Wéziens quelques jours avant l'événement pour rappel.

Depuis le mois de janvier, nous proposons des sorties d'entraînement collectif les dimanches matin. Des membres du comité encadrent ces courses avec la police municipale.

Les dates sont diffusées sur Instagram et Facebook.

Toutes les infos sur notre site : [www.semi-marathon-saint-witz.fr](http://www.semi-marathon-saint-witz.fr)

## Club du Temps des Loisirs

# Pour que vive le club !

La dernière saison s'est terminée sur une interrogation. Notre club va-t-il survivre ? Après de longues années, notre Président Jean-Marie Lefebvre a interrompu ses activités pratiquées avec énergie, empathie et compétence. Nous ne le remercierons jamais assez pour son dévouement et l'esprit dynamique et amical qu'il a insufflé à notre équipe.

Mais il n'était pas seul et les membres du Bureau ont eu à cœur de poursuivre son travail. Notre Assemblée Générale en novembre a présenté aux adhérents les différents rapports et nous a permis de visionner un film sur notre croisière sur le Danube. Puis le nouveau Conseil d'Administration a désigné un nouveau responsable et le club, à notre grand soulagement, peut donc continuer à vivre.

Le nouveau programme a débuté en décembre 2025 par un repas au Golf International de Roissy. Il a permis à tout le monde et aux nouveaux adhérents de se rencontrer et de passer un moment convivial, à la satisfaction de tout le monde. Après les fêtes, nous irons au théâtre voir une pièce policière, l'occasion de faire marcher nos petites cellules grises !

Cependant, n'oublions pas notre dernier voyage en Grèce. Il a commencé sous de bons auspices : nous avons eu la chance d'être piloté par un habitant de Saint-Witz, Thomas Lechiffart, venu saluer chaleureusement le groupe. Vous le verrez sur la photo ci-dessous accompagné de notre amie Michèle. Très bon atterrissage qui lui a valu des applaudissements.



*Pilotes*

Les valises remplies de vêtements légers en espoir du soleil, nous avons dû nous résoudre à sortir nos parapluies pour un temps maussade et une pluie généreuse mais avec un très bon guide. Visite traditionnelle d'Athènes puis Delphes et son magnifique paysage qui respire le côté sacré de ce lieu dédié à Apollon.



*Acropole à Athènes*



*Delphes*

Logés dans la petite ville de Nauplie, dans le Péloponnèse, nous avons continué vers l'Argolide, le canal de Corinthe et Mycènes dont les célèbres vestiges rappellent Agamemnon et la guerre de Troie. Les îles d'Hydra et de Spetses ont montré un autre aspect du pays, célébré par les touristes. À Epidaure, notre ami Bernard nous a récités un texte en grec ancien dans le célèbre amphithéâtre. En fermant les yeux, nous pouvions imaginer le plaisir que devaient ressentir les 15 000 spectateurs en écoutant les vers d'Echyle ou de Sophocle.



*Dernier jour à Nauplie*

Nous espérons que vous avez passé de bonnes fêtes et que cette année vous sera bonne et heureuse.

**Monique Daumard**



*L'île d'Hydra avec ses ânes*

Contact : [monique.daumard@orange.fr](mailto:monique.daumard@orange.fr)

## K'Dances

# Danser pour vivre, vivre pour danser...

Depuis la rentrée de septembre, l'ambiance qui règne au sein de l'association K'Dances rime avec convivialité et bonne humeur.

Une joyeuse kyrielle de cours sont dispensés du lundi au vendredi : **Salsa, Bachata, Kizomba, Solo Latino, Danses de Salon, Rueda, Rock, Semba, Country Line Dance ainsi que la Zumba® et le Kuduro'Fit®.** Et oui la liste est longue car il y en a pour tous les goûts et pour toutes les envies.

K'Dances propose à ses adhérents des sorties et des soirées à thème. La prochaine sera pour fêter la « St-Patrick », sans oublier un week-end de danse en Normandie en mai 2026.

Si on veut s'amuser et apprendre à danser, c'est bien à cette porte qu'il faut frapper ! Si la timidité est trop forte pour y toquer, on peut toujours se laisser tenter par une belle déclinaison de stages, qui ont lieu certains dimanches après-midi à Plailly. Cela est parfait pour apprendre le pas de base ou bien pour approfondir ses connaissances.

**15 FÉVRIER 2026**  
ATELIER CHORÉGRAPHIQUE **RUMBA** DÉBUTANT ÉVOLUTIF  
**SAINT-VALENTIN**  
Claire & Mathieu  
Le Duo Candela  
07 81 87 59 84  
k.dances.asso@k-dances.com  
www.k-dances.com K'Dances  
COMPLEXE SPORTIF PAILLY DE 15H À 19H - TARIFS DE 12€ À 17€

Les stages pour la suite de cette saison 2025/2026 sont les suivants :

- **Stage de Country Line Dance**  
(niveau débutant) : 08/02, animé par Marion ;
- **Atelier Rumba Saint Valentin**  
(niveau débutant) : 15/02, animé par Claire et Mathieu ;
- **Stage de Semba**  
(niveau Intermédiaire) : 22/03, animé par Dex et Law ;
- **Stage de Kizomba**  
(niveau débutant) : 29/03, animé par Sandrine et Willy ;
- **Stage de Salsa/Bachata**  
(niveau Intermédiaire) : 12/04, animé par Elodie et Jérémy.

**8 FÉVRIER 2026**  
**COUNTRY LINE DANCE**  
DÉBUTANT ÉVOLUTIF  
Marion Groove Boss  
07 81 87 59 84  
k.dances.asso@k-dances.com  
www.k-dances.com K'Dances  
COMPLEXE SPORTIF PAILLY DE 15H À 19H - TARIFS DE 12€ À 17€

**29 Mars 2026**  
STAGES **KIZOMBA** DÉBUTANTS INTERS  
Sandrine & Willy  
Duo Corazón Kiz  
07 81 87 59 84  
k.dances.asso@k-dances.com  
www.k-dances.com K'Dances  
COMPLEXE SPORTIF PAILLY DE 14H À 19H15 - TARIFS DE 10€ À 20€

Un site est à votre disposition et regroupe toutes les informations utiles : tarifs, horaires, lieu des cours, stages, soirées, événements ... N'hésitez pas à le consulter : [www.k-dances.com](http://www.k-dances.com).

Maintenant, vous savez tout ! Il ne vous manque plus qu'à vous laisser entraîner par les pas enflammés d'une salsa ou légers d'une valse.

Alors on danse !

Patricia  
Présidente de l'Association K'Dances  
Association affiliée à la Fédération Française de Danses

Contacts :  
Tél. : 07 81 87 59 84 - [www.k-dances.com](http://www.k-dances.com)

## Anciens Combattants



**Nous avons commémoré ce 11 novembre la victoire de 1918. Refaisons un peu d'histoire...**

Comme chaque année, nous avons fêté le 11 novembre l'Armistice de 1918 qui a consacré la victoire des troupes alliées sur l'Empire Allemand et l'Autriche.

Quelques explications de ce succès :

L'Allemagne est à bout, le blocus maritime la prive d'apports de nourriture, de matières premières, ses alliés sont en déroute, une révolution civile agite la population et gagne l'armée.

Elle a perdu la guerre industrielle pour l'armement alors que la France a réussi sa mutation dans ce domaine. Le moral en France est à la hausse au vu des renforts américains et des réformes qui ont amélioré la vie des combattants.

Nous célébrons, cette année, le centenaire de la création du bleuet. Après la guerre, deux infirmières (Mesdames Charlotte MALTERRE et Suzanne LEENHARDT) soignant des blessés et des mutilés, ont cherché des financements pour leur venir en aide ainsi qu'aux familles.



Beaucoup de signes positifs participent à ce renouveau et aussi la confiance est incarnée par un duo de choc : FOCH le militaire, CLEMENCEAU le politique.

L'exposé est succinct mais il illustre la devise. Ils y ont cru et ils l'ont fait.



Le bleuet symbolise à la fois l'uniforme des combattants et une fleur très répandue sur le champ de bataille. Une association s'est créée et a vécu jusqu'en 1991. L'œuvre nationale du bleuet de France sera alors rattachée à l'office national des anciens combattants et victimes de guerre. Sa mission sera élargie vers les victimes du terrorisme.

Une bonne œuvre !

N'hésitez pas à répondre si vous êtes sollicités lors d'une quête.

**Germain Buchet**



« **Pas de paix sans gardien, ni liberté sans soldat** » : à l'occasion des commémorations du 11-novembre, Jean-Jacques Goldman a adressé un message aux Français.

Le chanteur, devenu ambassadeur du Bleuet de France, a transmis un mot manuscrit pour accompagner sa chanson « *On sera là* » composée pour les 100 ans du bleuet de France. « **Pas de paix sans gardien, ni liberté sans soldat** ». Le chanteur, devenu ambassadeur du Bleuet de France, qui célèbre son centenaire, a pris la plume pour coucher quelques lignes pour l'occasion, dévoilées mardi 11 novembre 2026 à l'occasion des commémorations du 11-Novembre, mais aussi des attentats de Paris.

Ce film se veut un hommage « *discret et puissant à ceux qui restent* », victimes civiles et militaires des conflits armés, selon l'association.

« *Nous avons peut-être eu tendance à l'oublier, mais l'actualité nous le rappelle dramatiquement chaque jour* », écrit l'interprète de Là-bas. « *Il me semblait important de montrer notre reconnaissance envers nos armées, ses blessés et plus généralement avec toutes les forces de sécurité qui nous protègent au quotidien* ». Et de conclure : « *Je suis heureux et fier de pouvoir aider le Bleuet de France, qui accompagne ceux qui nous protègent et leurs familles* ».

Cette association vient en aide aux anciens combattants et à leurs familles, ainsi qu'aux victimes du terrorisme.

En ce sens, il nous est apparu pertinent de distribuer, à l'initiative de Maxime Bailly, des bleuets aux enfants de l'école qui nous ont enchantés d'une Marseillaise touchante et bien interprétée.

À nous les parents, les enseignants, les responsables, souvenons-nous et sachons expliquer que la liberté et la paix, il faut savoir en payer le prix avant, sinon on en paie le prix après, et dramatiquement.

[www.bleuetdefrance.fr](http://www.bleuetdefrance.fr)



FONDATION DU  
BLEUET DE FRANCE

Gérard Dréville

## Peindre à Saint-Witz

Pendant le week-end de la Pentecôte, les 22, 23 et 24 mai 2026, l'atelier « Peindre à Saint-Witz » vous emmènera pour un grand voyage avec Ulysse. Vous traverserez ses grandes aventures sur de nombreuses toiles créées par toute l'équipe.

Une visite s'impose : nous comptons comme chaque année sur votre venue, espace culturel **La Tuilerie**, de 10h à 18h.

Geneviève Bénézeth



## Théâtre « Raconte »

# Association wézienne de création et formation en spectacle vivant et audiovisuel

L'association vous proposera le 20 juin 2026 la suite de la série des illuminés. Avec ses élèves, entrez dans l'univers fantastique de l'Académie !



**Pitch** : Olympe, Max et Chandler sont **ingérables**. Trop malins pour être disciplinés, trop rebelles pour suivre les règles, et trop attachants pour être totalement virés. Après avoir été exclus de toutes les écoles possibles, leurs parents n'ont plus le choix : ils les envoient à **l'Académie**, un internat mystérieux surnommé « l'école de la dernière chance »... sauf que personne ne semble savoir la dernière chance de quoi exactement.

Dès leur premier cours, ils comprennent que quelque chose cloche. **Professeure Laura**, une femme excentrique au regard perçant et aux théories fumeuses, leur enseigne des matières totalement absurdes :

- « Mathématiques du Destin » (apparemment, les coïncidences ont une logique propre, il suffit de savoir compter).
- « Histoire des Mondes qui n'existent pas » (mais qui auraient pu exister, et donc qui existent... un peu, comme l'Atlantide).
- « Éducation Physique et Téléportation » (mais personne ne comprend comment fonctionne l'examen final).

Entre cours loufoques, professeurs encore plus étranges que les élèves, et rumeurs inquiétantes sur ceux qui échouent aux tests, Olympe, Max et Chandler se retrouvent embarqués dans une aventure totalement absurde... mais peut-être plus dangereuse qu'il n'y paraît.

Parce qu'à l'Académie, il y a une règle primordiale : « tout s'apprend. Même l'impossible. » Et ça, ça fait un peu peur.

Un petit extrait :

La porte étant restée ouverte, les 2 adolescentes n'ont pas entendu l'arrivée de Max, jeune fille de 14 ans, portant jeans et basket de marque, et un casque sur les oreilles.

MAX : « Et il fallait que tu te retrouves aussi dans ce bahut pour Loosers, la bouffonne ! »

OLYMPE : « Weiy, le frisson de gêne... »

WENDY : « Salut, Wendy et toi ? »

MAX : « Whouaaa, ça c'est gênant. C'est quoi ce nom ? Tes parents étaient fans de Pan Pan le Peter, PAN hahaha ! »

OLYMPE (avec un accent snob) : « Dis la meuf qui s'appelle Maxime. »

MAX : « Sérieux la déesse grecque, combien de fois je dois te le dire c'est Max ! »

OLYMPE : « Hey l'inculte, c'est toujours pas l'olympie mais Olympe de Gouge d'où je tire mon nom, une nana qui bottait le c.. des mecs tu vois, donc fais gaffe à tes fesses. »

Olympe et Max se rapprochent et se défient du regard. Wendy les regarde, inquiète.

WENDY : « Normalement, c'est un lycée zen pour élèves neuro-atypiques. Mes parents m'ont certifié que ça devait être moins violent et plus... »

Tout à coup une musique joyeuse et dynamique se lance. Des projecteurs, de toutes les couleurs s'allument, en rythme. Et Laura, femme d'une quarantaine d'année, affublée d'une toge, style Harry

Potter, apparaît au niveau du bureau. Les 3 adolescentes se retournent vers elle, ne sachant pas d'où elle est arrivée. Elle chante, de plus en plus fort.

LAURA : « Welcome à vous les parias, les bizarres, les dingos, les cheloux ! Bienvenue à l'académie, l'école qui casse les codes et vous ouvre non pas la cervelle mais le cœur pour découvrir qui vous êtes, parce qu'ici on apprend en faisant la fête ! »

Laura se lance dans une chorégraphie de yoga. Les adolescents la regardent, hallucinés.





Cet univers est inspiré aussi de l'imaginaire et des talents des élèves. C'est une alliance entre l'art du cinéma, de la comédie musicale et du théâtre.

Si vous voulez suivre leurs avancées, et découvrir les dessous de nos créations, c'est ici : <https://www.youtube.com/@lenfantBleue>

Sachez que Raconte a pour vocation de vous raconter. Concrètement, notre équipe peut créer un spectacle inspiré de votre histoire et la jouer pour un anniversaire, mariage... Devenez le héros de votre vie.

**Delphine Herrmann**

**Contact : 06 88 49 48 70 - [www.delphineherrmann.fr](http://www.delphineherrmann.fr)**  
Spectacles et formations : <https://insideusacademy.com/>

## Tarot

# Passion du tarot

Tarot champêtre au mois d'août... Merci à Philippe de nous avoir reçus. Une expérience très agréable et le soleil était avec nous !



Et pour finir cette année, un dernier tournoi suivi d'un petit repas avec amis et famille. Soirée très sympathique et conviviale.

**Jeannine Cammarata**  
Présidente

**Contact :**  
[les3bouts@orange.fr](mailto:les3bouts@orange.fr)

## Gestion des espaces verts, une démarche d'amélioration continue

Les 700 mm de pluie tombés sur Saint-Witz en 2025, et des températures plutôt clémentes ont favorisé la pousse de la végétation. L'équipe technique et les entreprises chargées de la gestion des espaces verts ont dû s'organiser pour combiner tontes, tailles des arbustes et mise en sécurité des grands arbres sur certains secteurs.

En juin, l'entreprise ADN Vexin et l'équipe technique ont préparé la visite du jury Villes et Villages Fleuris en vue de l'obtention d'une deuxième fleur. Le jury, composé d'experts du fleurissement et de la gestion des espaces verts, a apprécié les efforts mis en place pour la gestion différenciée, la prise en compte de la biodiversité ainsi que la communication et les actions en faveur de la nature. Petit bémol : le fleurissement, bien que réalisé et entretenu, mériterait d'être plus présent et créatif (il faut noter que fin juin, les bulbes printaniers, très présents sur le village, étaient déflorisés et les plantes annuelles et bisannuelles n'avaient pas encore atteint leur développement optimal).



Fleurissement place Isabelle de Vy

À l'issue de la visite, le jury a maintenu à l'unanimité la 1<sup>ère</sup> fleur, mais n'a pas octroyé le niveau 2<sup>ème</sup> fleur. Retenons la conclusion du jury... « *Au regard des efforts en faveur de la nature et du cadre de vie de ses habitants, le jury est persuadé que la commune, forte d'un gros potentiel, pourra rapidement évoluer vers le niveau supérieur* ». Les recommandations du jury seront prises en compte, en particulier les formations dédiées au fleurissement et à la taille raisonnée des végétaux.

Sur ce point, la taille des haies, qu'elles soient privées ou communales, et le développement des arbres restent des sujets de préoccupation forte.



La rue du Mail prend tournure

Les haies débordent parfois sur la voie publique, gênent la circulation des piétons en particulier et présentent des risques d'accidents. De nombreux courriers ont été déposés dans les boîtes aux lettres des propriétés concernées, avec rappel des conditions du « *bien vivre ensemble* ». Fin 2025, quelques propriétaires ou locataires ont reçu des lettres recommandées d'injonction à tailler dans des délais spécifiques, faute de quoi la commune fera tailler les haies par un professionnel et recouvrera les coûts occasionnés par voie fiscale. A noter que beaucoup de Wéziens ont réalisé des efforts de taille et nous les en remercions.



Élagage des arbres rue du Vieux Lavoir

Au niveau communal, la taille des grands arbres a été effectuée sur les secteurs de la Maisonneraie 1 et de la Maisonneraie 2, ainsi que sur le chemin des Marais, sur la route de Vémars. Dans le bois de la Pissote, quelques grands arbres ont été abattus ou élagués afin de garantir la sécurité des usagers, en particulier en limite de propriété avec les riverains.

Notons enfin que la centaine d'arbres plantés avec l'aide de la CARPF le long des bassins toujours en eau, ainsi que les arbres plantés dans le cadre des nouvelles constructions de la Haie Jabeline, se développent bien et vont contribuer au maintien de l'aspect paysage du secteur. Le SIAH est intervenu fin octobre sur les 3 bassins secs pour couper les saules et les aulnes et a procédé à une fauche du bassin du milieu.

Enfin, dans le cadre du projet CANOPEE, initié par la CARPF, le groupe Loiseleur Grand Paris Ouest nous accompagne généreusement pour la plantation de 8 arbres fruitiers sur le talus de la rue du Gué d'Orient et la mise en place d'une haie végétalisée derrière **La Tuilerie**. Merci à cette entreprise qui nous offre les végétaux et réalisera les plantations avant le printemps.

Pour 2026, la reprise par la commune de l'entretien des espaces verts nouvellement implantés (Haie Jabeline, nouveau cimetière, maison de l'enfance) fera l'objet d'une attention particulière, avec des ressources adaptées.

Jean-Charles Bocquet,  
Conseiller délégué environnement, eau et assainissement

## Le Bois de la Pissote et le projet « forêt pédagogique »

Grâce au partenariat avec l'Union Régionale des Collectivités Forestières Île-de-France et l'engagement de M. François Cosson et M<sup>me</sup> Laetitia Maupu (respectivement directeur et enseignante de l'école Jane du Chesne), nous mettons en place le projet pédagogique « **Dans 1000 communes la forêt fait école** ».

La classe de CE2 de Laetitia Maupu découvre, au cours de 2 séances par mois organisées en plein air dans le bois de la Pissote, les caractéristiques de notre bois communal de 10 hectares, les aspects biodiversité, la richesse de la flore et de la faune (et oui nous avons croisé des cerfs !) et aussi les métiers de la filière forêt/bois (forestier, écologue, bûcheron, etc.).

Les 3 séances du premier trimestre de l'année scolaire ont permis aux élèves de découvrir les principales espèces (essences) d'arbres, les indices de présence d'animaux, comment les animaux se repèrent dans la nature (après-midi « Découverte Sensorielle » de la forêt avec Annie Ocana, guide naturaliste) et aussi de récolter des feuilles afin de constituer un herbier.

Au cours du premier semestre 2026, avec les beaux jours, nous consacrerons les après-midis à initier les enfants aux plantes sauvages, au repérage du chant des oiseaux, et peut-être à l'observation des animaux sur le carré de bois réservé au projet et accessible facilement à pied depuis l'école.



Exploration du bois

Nous réfléchissons aux modalités de l'inauguration de ce projet en juin 2026, durant laquelle les enfants pourront présenter leur petit circuit pédagogique. Bien entendu, parents et Wéziens seront les bienvenus ! Ce projet, le premier mis en place dans le département du Val d'Oise, illustre l'engagement de l'équipe communale de Saint-Witz pour les actions de préservation et sensibilisation à l'environnement.



Découverte de champignons



Sous notre Sequoia

### Sophie Guiraud, chargée d'animation de réseau « Collectivités Forestières d'Île-de-France » témoigne :

« Portée par la volonté de ses élus et de son enseignante de transmettre l'émerveillement que procurent les forêts, la forêt pédagogique de Saint-Witz illustre une approche innovante pour sensibiliser les jeunes générations à la gestion durable et multifonctionnelle des forêts. Les Collectivités forestières d'Île-de-France sont ravies d'accompagner la commune dans le programme « Dans 1000 communes, la forêt fait école », qui invite à explorer la forêt sous tous ses angles (biodiversité, filière bois, enjeux climatiques... en mettant à disposition des outils pédagogiques, un réseau d'experts et un accompagnement sur mesure. Objectif : faire de cette forêt pédagogique un modèle inspirant pour la sensibilisation et la valorisation des forêts du territoire ! »

## Encore une bourse aux plantes réussie !

Le beau temps était au rendez-vous le 9 novembre après midi et une quarantaine de visiteurs sont passés sur le stand de la bourse aux plantes ! Des arbustes à replanter (glycine, ginkgo, érable, noisetiers) des plantes grasses, des graines, beaucoup de vivaces, des bulbes... apportés par des passionné(e)s qui se reconnaîtront !



De beaux moments d'échanges et de conseils qui ont donné l'envie de jardiner et d'aménager les terrains nouvellement acquis pour certaines personnes. Nous avons aussi accueilli de jeunes enfants qui sont repartis avec la volonté d'accompagner leurs parents pour les plantations. Opération à refaire peut-être à Pâques !

## Opération chrysanthèmes : toujours un succès !

Dans une optique de donner une seconde vie aux végétaux, l'équipe du service technique a proposé aux Wéziens, vendredi 28 novembre, de récupérer les chrysanthèmes en fin de floraison, afin de les replanter dans leurs jardins pour qu'ils fleurissent à nouveau en 2026 ! Une quarantaine de personnes sont venues et les plus jolies plantes sont parties rapidement.



*Aux monuments aux morts*



*Jardin stoll*

Merci à l'équipe d'avoir si bien fleuri la place du centre commercial, le monument aux morts, le cimetière et le jardin Stoll. Le choix du jaune cette année, qui a donné de belles touches de couleur, a été très apprécié par les Wéziens!

## Atelier « DIY » (Do It Yourself\*)

Dans le cadre de la semaine européenne de réduction des déchets, une animation a été organisée le 25 novembre par le SIGIDURS (Emilie Rouillon, chargée de mission événementiel) et l'association Eco-Actitude (Aurélie Tourette) salle Maurice Joulou. Elle a permis à une dizaine de personnes (adultes, enfants) de se retrouver pour une séance de sensibilisation à la gestion des déchets et l'apprentissage du « \*faire soi-même ».



*Bientôt les savons pailletés !*



*Distribution des diplômes*



*Merci aux animatrices*



*Briefing*



*Contrôle qualité*

Au cours de la soirée, les participantes ont été ravies de fabriquer leurs propres savons, en choisissant la forme, la couleur et l'odeur ! Une belle expérience à renouveler sans aucun doute...

### Le savez-vous ?

Au quotidien, la commune, en lien avec les acteurs de l'eau et l'assainissement, poursuit les efforts entrepris pour améliorer les réseaux de transport et de distribution de l'**eau potable**, de collecte, transport et traitement des **eaux usées** et des **eaux pluviales**, ainsi que la prévention des inondations !

Les syndicats responsables :

- de l'eau potable : **SIECCAO** la production et **SAUR** pour la distribution.
- des eaux usées et/ou pluviales, et la prévention des inondations **SIAH**, **SICTEUB**, **SIMABY** et **SITRATIVE**.

En cas d'urgence :

- SAUR : 03 60 56 40 06 (urgences 24/24 – 7j/7)
- SIAH : astreinte (pour un curage en urgence) 01 30 11 15 15
- SICTEUB : 01 34 09 85 50 (horaires bureau)

## Remue méninges

*SUDOKU facile*

				4	9			6													
9	8				6									4			2		5	1	
			3	5												2					
2				3		9								5			2		7	9	
7		6		2		3		5						3						8	
		9		8											4	9		6			3
				6	3				9	5			4				2				
			1				2	3			4					4			1		
3			5	7							3	2	1		3					9	
						6				8											
						8	9								2	7					
										9											3
3								7	4	3						2	3	9			
	8			1						7				1	9						
					7			2		6	5					8					2
4			2		1	7							9		3						4
		6				4									1	7	8	4	3		
		7	6		8									4					1		8
1			4											7				6			
				3				2												1	3
8	6															3	5	8			

Solution page 3

## Sigidurs

### Distribution gratuite de compost avec les samedis du Jardin durable

Le printemps approche et l'heure des plantations aussi. Le Sigidurs pense à vous et **vous propose gratuitement du compost**, un engrais naturel qui enrichit et améliore la structure du sol et fertilise les plantations.

Alors, rendez-vous samedis 21 et 28 mars, munis de vos contenants pour en récupérer dans nos 6 déchèteries. (Sarcelles, Louvres, Bouqueval, Gonesse, Dammartin-en-Goële et Mitry-Mory).



*Dans vos déchèteries :*  
**DISTRIBUTION DE COMPOST**  
**Gratuit**

SARCELLES  
LOUVRES  
DAMMARTIN-EN-GOËLE

**Samedi 21 MARS**

**Samedi 28 MARS**

BOUQUEVAL  
GONESSE  
MITRY-MORY

**SIGIDURS**  
établissement public

#### À noter dans votre agenda

Les distributions auront lieu :

• **Samedi 21 mars :**

Déchèteries de Sarcelles, Louvres et Dammartin-en-Goële.  
*Uniquement en matinée sur la déchèterie de Dammartin-en-Goële, de 9h30 à 13h30.*

• **Samedi 28 mars :**

Déchèteries de Bouqueval, Gonesse et Mitry-Mory.  
*Uniquement en matinée sur la déchèterie de Mitry-Mory, de 9h30 à 13h30.*

20kg de compost en sac ou 50kg en vrac par foyer\* sont offerts.

Retrouvez également notre stand d'informations animé par les agents du Sigidurs. Ils vous conseilleront sur les différentes techniques pour entretenir naturellement vos végétaux ainsi que sur la pratique du compostage. Ils répondront à toutes vos questions.

Enfin, n'oubliez pas votre carte de déchèterie, **indispensable pour accéder à nos déchèteries.**



**LES DÉCHÈTERIES PASSENT À L'HEURE D'ÉTÉ !**  
du 1<sup>er</sup> mars au 31 octobre

**SIGIDURS**  
établissement public

#### À savoir :

- Les distributions ont lieu sur **une seule** journée le 21 ou le 28 mars.
- Offre réservée aux particuliers (hors services techniques, associations, administrations) et dans la limite des stocks disponibles.
- Votre passage n'est pas décompté de votre carte d'accès de déchèterie sauf si vous venez déposer des déchets en même temps.

\* Il sera proposé **en vrac uniquement**, à Louvres et à Sarcelles. Pensez à vous munir d'un contenant et d'une pelle, les remorques ne sont pas acceptées.



**Les déchets végétaux**

**Changement de rythme !**

**Avril/Mai/Juin**  
Collecte :  
**Toutes les semaines**

**SIGIDURS**  
établissement public

Plus d'infos

[www.sigidurs.fr](http://www.sigidurs.fr)

0 800 735 736

Service & appel gratuits

## Archéa

### Exposition « Rouge ! Archéologie d'une couleur »

Exposition du 14 mars au 15 novembre 2026  
au musée intercommunal ARCHÉA

Couleur envoûtante et vibrante, le rouge fascine. Par son intensité et sa portée symbolique forte (couleur de la vie, du soleil, du sang), le rouge attire l'attention et met en valeur son sujet. C'est l'une des premières que l'Homme a produite et déclinée en de multiples nuances.



Céramiques à décor peint de flammules provenant de Gonesse et Villiers-le-Bel (Val-d'Oise), XIVe siècle  
© G. Dupré – Agglomération Roissy Pays de France – Collection musée ARCHÉA

#### Découvrez l'exposition

En 2026, le musée intercommunal ARCHÉA propose une exposition sur la couleur rouge en archéologie. Elle s'appuiera sur ses collections, tout en élargissant son propos à la zone géographique francilienne, voire au centre-nord de la France grâce à des emprunts à des institutions et musées partenaires.

L'exposition permettra de faire le point sur l'état de la recherche sur des objets ou des matériaux composés tout ou partie de rouge : céramique, verre, textile teint, etc. Cette exposition abordera ce que l'archéologie nous apprend sur la provenance, l'extraction, la commercialisation, la transformation de ces matériaux rouges. Elle sera également l'occasion d'évoquer les objets, les techniques, les usages et les modes qui en ont découlé.

Tel un kaléidoscope et ses multiples facettes, nous observerons la diversité de ces rouges que nous offrent les vestiges archéologiques. Chacun pourra comprendre l'empreinte technique, artistique et symbolique qu'ils ont laissé à travers les âges, depuis que la présence de l'Homme est attestée et jusqu'à nos jours.

Cette exposition sera une invitation à regarder la couleur rouge, dont l'histoire est ancienne, dans sa diversité, sa richesse et son immensité. Elle comportera un parcours spécialement adapté pour les enfants, ainsi que plusieurs jeux à manipuler. Elle sera l'occasion de nombreuses visites hautes en couleurs, des ateliers et des spectacles adaptés à tous les âges.

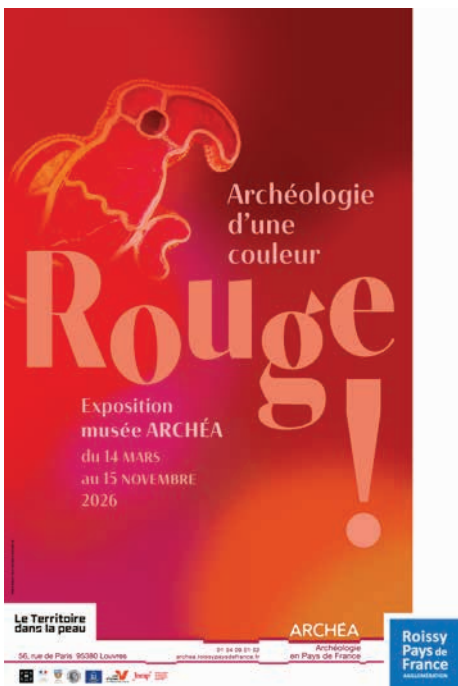

#### À noter dans vos agendas

Visite presse de l'exposition en avant-première  
le vendredi 13 mars 2026 à 11h au musée ARCHÉA.

Inscription et dossier de presse auprès de Tiffany MASSOL,  
chargée de communication institutionnelle et relations presse  
au 01 34 29 45 70 ou par mail à [tmassol@roissypaysdefrance.fr](mailto:tmassol@roissypaysdefrance.fr)



Accessoires vestimentaires. Mobilier archéologique de la nécropole mérovingienne  
Saint-Rieul, Louvres (Val-d'Oise) © J.-Y. Lacôte  
Agglomération Roissy Pays de France – Collection musée ARCHÉA

## SÉCURITÉ ROUTIÈRE **VIVRE, ENSEMBLE**



## ÉQUIPEMENTS À TROTTINETTE ÉLECTRIQUE

### OBLIGATOIRES

### RECOMMANDÉS



1 PERSONNE



12 ANS  
MINIMUM



CASQUE AUDIO  
INTERDIT



TROTTOIRS  
INTERDITS

VÊTEMENT RÉFLÉCHISSANT **OBLIGATOIRE**  
LA NUIT OU SI LA VISIBILITÉ EST RÉDUITE,  
**RECOMMANDÉ** LE RESTE DU TEMPS



TÉLÉPHONE  
INTERDIT

FEUX DE POSITION  
AVANT ET ARRIÈRE

CASQUE

ASSURANCE OBLIGATOIRE

AVERTISSEUR SONORE

SYSTÈME DE FREINAGE

INTERDIT DE  
CIRCULER SUR  
LES ROUTES  
LIMITÉES À PLUS  
DE 50 KM/H

CATADIOPRES  
ARRIÈRE ET  
LATÉRAUX

VITESSE DU VÉHICULE LIMITÉE À **25KM/H**  
(PAR CONSTRUCTION OU PAR BRIDAGE)



## Célia, Wézienne et écrivaine



Célia Besançon habite à Saint-Witz depuis toujours. A 23 ans, elle publie son premier roman qui vient de paraître aux Éditions du Panthéon. Intitulé « L'époque d'à côté », il raconte l'histoire d'un groupe d'amis en randonnée, qui, confronté à un déluge en plein mois d'août, se trouve obligé de se réfugier dans une vieille demeure des années 40.

Ce lieu, en apparence abandonné, devient rapidement le théâtre d'événements étranges : phénomènes inexplicables, objets oubliés et souvenirs enfouis perturbent le séjour. Peu à peu, le passé de la maison semble s'imposer aux jeunes gens, révélant des secrets dissimulés depuis des décennies et les reliant à une époque révolue.

Entre exploration, mystères et choix décisifs, le temps serait-il la clé pour échapper à ce lieu ?

Passionnée par les récits à suspense et les thrillers, Célia Besançon imagine ce voyage fantastique aussi prenant qu'émouvant. C'est un roman à suspense, tout public. Il est l'aboutissement de trois ans de travail.

**Contact : Célia Besançon**  
06.46.86.17.60  
besanconcelia02@gmail.com

## Au lycée Croiset, les dames sont à l'honneur

Dans le cadre de l'association « Entreprendre pour apprendre », la mini entreprise UNIS EVENTS des élèves de Première Vente et de Gestion organise un tournoi de Dames au printemps 2026.

L'organisation de cet événement permet la rencontre d'autres jeunes, d'acteurs institutionnels, de clubs, de partenaires intergénérationnels et de tout public intéressé par ce jeu.



La vente de plateaux de jeu personnalisés doit venir assurer la viabilité de la mini entreprise.

Acteur de la formation professionnelle depuis 1938, nous avons à cœur de mettre en avant la pratique professionnelle et l'engagement personnel pour ancrer notre enseignement dans la réalité quotidienne.

**Pierre Huvet,**  
Directeur adjoint du lycée Croiset de Chantilly

## Élections municipales : procuration, mode d'emploi

Vous allez être absent le jour du vote ? Vous pouvez charger un électeur de voter à votre place dans votre bureau de vote. Pour cela, vous devez faire une procuration. Réaliser cette démarche au plus tôt vous assure de pouvoir voter par procuration le jour des élections. Vous n'avez pas de justificatif d'absence à fournir.

La situation varie selon que vous effectuez la démarche en France ou à l'étranger.

Attention, le jour du vote, l'électeur chargé de voter à votre place ne peut détenir qu'une seule procuration faite en France.

Plusieurs possibilités sont offertes :

- Remplir le formulaire en ligne ([www.service-public.gov.fr/particuliers/vosdroits](http://www.service-public.gov.fr/particuliers/vosdroits)), puis vous déplacer au poste de Police, ou à la Gendarmerie, ou au Tribunal Judiciaire ;
- En ligne avec une identité numérique certifiée France identité ;
- Avec un formulaire à imprimer, puis en vous déplaçant à la Police ou Gendarmerie ou Tribunal Judiciaire (formulaire également disponible sur place).

Une fois daté, signé par le mandant (l'électeur), visé par l'autorité habilitée puis revêtu de son cachet, le formulaire sera ensuite adressé par ladite autorité à la Mairie concernée.



Les services de mairie restent à votre disposition pour vous renseigner (01 34 68 26 20)  
ou rendez-vous sur le site de la mairie :  
[www.saint-witz.fr/demarches-administratives/en-mairie/inscription-listes-electorales/](http://www.saint-witz.fr/demarches-administratives/en-mairie/inscription-listes-electorales/)



## LA MAIRIE



# VOUS INFORME ET VOUS ALERTE GRÂCE À PANNEAUPOCKET



- 1 Téléchargez l'application **PanneauPocket**
- 2 Recherchez votre commune
- 3 Cliquez sur le ♥ à côté de son nom pour l'ajouter à vos favoris

**100%  
GRATUIT**

**100%  
ANONYME**

**0%  
PUBLICITÉ**

Disponible aussi  
sur votre ordinateur  
[app.panneaupocket.com](http://app.panneaupocket.com)

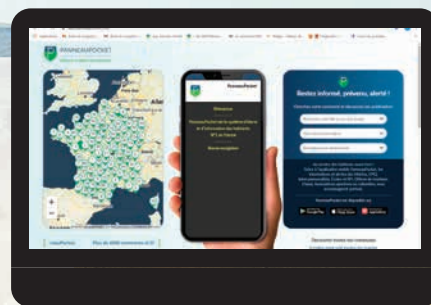

Disponible gratuitement sur



Et vous ?

Pas encore inscrit sur PanneauPocket ?

Prenez 3 minutes pour charger l'application sur votre portable.

Plus de 1000 abonnés à Saint-Witz reçoivent en direct des infos de la mairie.

N'oubliez pas d'en parler autour de vous !

Pas de pub, pas de création de compte, totalement gratuit...

## Le site communal modernisé



En octobre 2025, après une décennie en ligne, vous avez eu la surprise de découvrir un site communal relooké et modernisé dans sa façon d'accéder à des nouvelles rubriques.

Il s'agissait de répondre à des évolutions techniques et réglementaires, mais aussi d'accroître la sécurité et l'amélioration de l'accès aux utilisateurs, notamment pour les smartphones.

Via la même adresse [www.saint-witz.fr](http://www.saint-witz.fr), vous pouvez accéder par exemple aux documents d'urbanisme, au portail famille, signaler un dysfonctionnement, effectuer vos démarches administratives plus facilement, notamment en ligne ou en mairie, accéder plus rapidement aux rubriques les plus utilisées grâce à des icônes en page d'accueil, se connecter aux réseaux sociaux, lire les publications, découvrir les actualités, consulter l'agenda des manifestations, les informations relatives aux associations, aux commerces et services de santé...

Et ne ratez pas quelques souvenirs de notre village dans la galerie photos !

Pôle communication

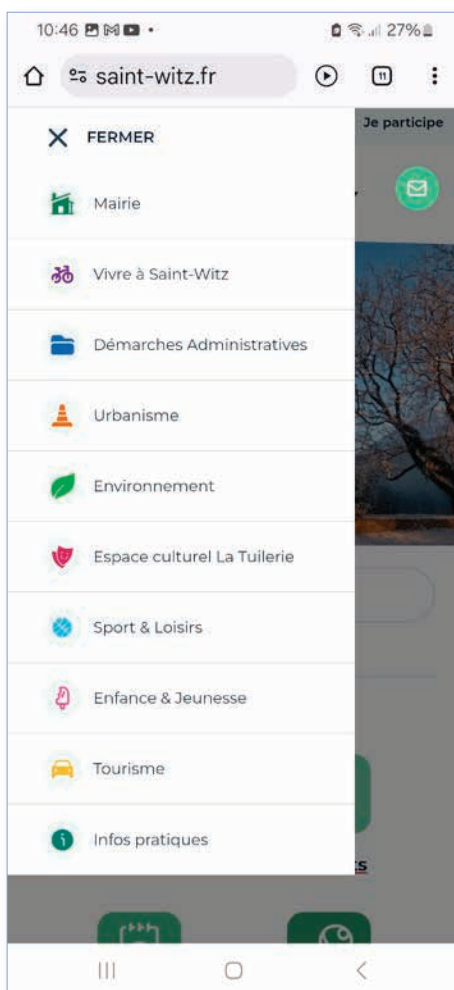

Exemples de pages

## Votre centre de lavage auto Mouss'Auto à Saint-Witz s'est agrandi !



Pour accueillir les clients de plus en plus nombreux, Mouss'Auto a poussé les murs et vous accueille désormais sur son extension située en face de votre station de lavage habituelle, toujours ouverte. L'accès est situé rue de Moimont.

Même concept de lavage éco-responsable : usage raisonné en eau, en énergie, produits certifiés écocert et biodégradables... Toutes vos cartes de lavage et jetons achetés sur votre station habituelle fonctionnent aussi sur la nouvelle station.

Fabrice et Christèle, les gérants, continuent de vous accueillir sur l'ensemble des 2 sites et vous proposent désormais pour plus de confort :

- 2 lavages automatiques sans contact Airtone
- 8 pistes de lavage Haute Pression
- 10 aspirateurs/souffleurs
- 1 machine à mousse pour le nettoyage de vos sièges/intérieur
- 2 gonfleurs

Finis les longues files d'attente ! Venez et testez dès maintenant.

A bientôt

Christèle Boubert  
Mouss'Auto Saint-Witz

Contact :  
christeleorth@gmail.com - 07.87.79.88.60

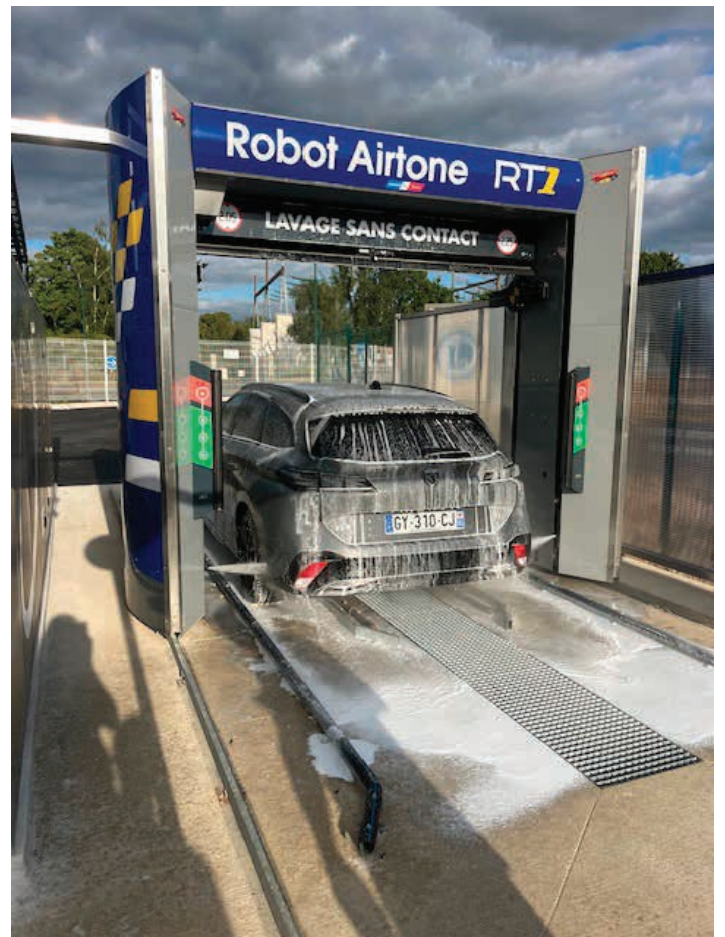

## Taxis communautaires, une aide précieuse dans le parcours médical

L'agglomération Roissy Pays de France (CARPF) propose à ses habitants un service de transport à la demande pour se rendre dans un certain nombre d'hôpitaux ou de centres de soin proches de nous, en collaboration avec des taxis conventionnés, et selon prescription médicale.

### Comment cela fonctionne-t-il ?

De nombreux artisans taxis font partie du dispositif. Ce service est assuré de 9h à 17h tous les jours sauf les dimanches et jours fériés.

Pour bénéficier du tarif communautaire, l'utilisateur doit présenter au taxi qu'il aura choisi :

- Soit une autorisation signée par le maire, valable pour un voyage, sous forme de bon. Pour l'obtenir, l'utilisateur doit se présenter en mairie muni de sa carte intercommunale et de l'ordonnance médicale prescrivant le transport ;
- Soit une carte d'accès, délivrée par la Communauté d'Agglomération après avis favorable du maire, valable pour plusieurs voyages sur une période limitée dans le temps.

L'utilisation du service est limitée à 6 courses (une course = un aller ou un retour) par mois et par habitant. Tout dépassement est refacturé par la Communauté d'Agglomération.

Avant de quitter le taxi, l'utilisateur doit signer la fiche renseignée par le taxi et régler sa participation.



### INFOS PRATIQUES

#### Tarifs (participation de l'utilisateur) :

Course aller simple : 6 €	Course aller-retour : 12 €
0 à 4 ans : gratuit	5 à 10 ans : demi-tarif

#### Liste des hôpitaux et centres de santé desservis :

- Hôpital de Gonesse (95) ;
- Hôpital Charles Richet de Villiers-le-Bel (95) ;
- Hôpital privé Nord-Parisien de Sarcelles (95) ;
- Clinique chirurgicale de Domont (95) ;
- Hôpital de Senlis (60) ;
- Centres médicaux des Jockeys de Chantilly / Creil / Senlis (60) ;
- Centre médical de la gare à Fosses ;
- Centre médical du Parc à Louvres ;
- Centres médicaux de Goussainville ;
- Centre cardiologique du Nord à Saint-Denis (93) ;
- EHPAD du Val d'Ysieux à Luzarches.

### Liste des artisans taxis participant au dispositif :

COMMUNE DE STATIONNEMENT	TAXI	TÉLÉPHONE
Écouen	MARCHAND Éric	01 39 35 94 16
Fontenay-en-Parisis	REZGUI Youcef	06 65 07 97 99
Fosses	XAVIER Hervé	07 88 53 31 68
Fosses	MASMOUDI Najette	06 80 25 29 01
Fosses	LECHOPIER Patrick	06 08 49 45 16
Fosses	WASSELIN Thierry	06 86 68 02 06
Gonesse	KADROUF Khalid	06 84 61 45 85
Goussainville	AKLOUCHE M'Hamed	06 32 37 60 60
Le Mesnil-Aubry	SULLY Gardy	06 51 06 14 55
Le Thillay	LE PROVOST Mickaël	06 99 14 50 23
Le Thillay	OUAMAR Ibrahim	07 82 72 72 02
Marly-la-Ville	MILOCH Alain	06 24 96 14 13

COMMUNE DE STATIONNEMENT	TAXI	TÉLÉPHONE
Marly-la-Ville	DIANIFABA Adamou	06 16 50 59 81
Marly-la-Ville	JACQUET Besson	06 50 59 15 13
Puiseux-en-France	KARIOUH Adil	06 08 46 85 88
Puiseux-en-France	HABIB Mohamed	06 78 64 67 27
Puiseux-en-France	MEZINE Aziz	06 99 14 50 29
Roissy-en-France	KRETSCH Grégory	07 64 41 85 18
Saint-Witz	ALOPH Jean-Jacques	07 69 04 93 89
Survilliers	DA CUNHA COELHO José	06 77 92 94 32
Survilliers	REMY Stéphane	06 08 21 56 21
Vaud'herland	LENTZ Muriel	06 85 92 42 07
Vémars	TROBRILLANT Lionel	06 29 20 83 02

(Dernière mise à jour : 26 juin 2024)

## Objet volé non identifié

*Si je sais où elle est,  
vous le saurez aussi !*



Nous sommes au cœur de l'Italie : l'ambiance de la ville ressemble à celle d'une sous-préfecture de la France profonde. Aucun doute : le Paradis est à une encablure, derrière les collines, sauf que, depuis une décennie, un phénomène inexplicable s'est emparé de la cité. Nous pouvons même parler d'un fléau : les voitures y disparaissent à une vitesse inaccessible aux cylindrées des *carabinieri* ! A tel point que – le penchant pisan des Italiens à dramatiser les situations est célèbre – le Ministère du Tourisme a qualifié la région de *Piccolo Triangolo delle Bermuda*, sans toutefois en interdire l'accès...

Vous ne connaissez pas Gaetano – Gaetano Pepe Salvi –, un natif du *paese* qui, aujourd'hui porte beau la quarantaine. Dès son enfance, il manifesta des dons de double vue qui, hélas, ne lui permirent pas de sélectionner un nombre minimum de bonnes réponses au questionnaire à choix multiples qui débouchait sur un diplôme de fin d'études secondaires.

L'échec ne le découragea pas. Il tenta sa chance ailleurs : en vain ; vécut d'expédients et de petits boulots ; puis, les années passant, il eut vent des disparitions mystérieuses, refit surface au pays natal et décida de prendre le problème à bras-le-corps. Il prit en location un agréable appartement meublé, au premier étage d'un immeuble opportunément situé en face du principal arrêt de bus de la ville et y installa un cabinet de voyance. Sur le balcon, une enseigne décorée d'une rutilante automobile renseignait le chaland :

*Gaetano Pepe Salvi – voyant extralucide*

*Si je sais où elle est, vous le saurez aussi !*

*Plus bas, un détail pratique annonçait :*

*Cabinet ouvert de 14 h 00 à 17 h 00.*

Il fit l'acquisition d'une carte routière détaillée de la province et d'un fil à plomb, en guise de pendule.

Les premiers clients furent déçus : Gaetano n'obtint pas de résultats et décida de donner un coup de pouce au destin.

Écoutons le récit de sa première réussite, tel que recueilli par un journaliste local. Sa publication dans *Il Corriere* lui vaudra une réputation de *Dottore extralucido* – qui ne le quittera pas !

Le dialogue entre le journaliste et l'heureux client, Carlo, repris ci-dessous, n'a été expurgé d'aucun détail :

- Nous peinons à y croire ! Racontez-nous votre rencontre avec Gaetano Pepe Salvi.
- A l'ouverture, je me suis présenté chez lui, ai gravi l'escalier. Gaetano Pepe m'a accueilli. Il m'a fait asseoir en face de lui et...
- Excusez-moi : connaissez-vous Gaetano, avant votre démarche ?
- Pas du tout. Je ne savais pas qu'il avait passé sa jeunesse ici.
- A quoi ressemble son cabinet ?
- Rien d'étrange : une table, deux chaises, une lampe de bureau, un abat-jour...
- Que vous a-t-il demandé ?
- Le certificat d'immatriculation du véhicule.
- C'est tout ?
- Oui. Il l'a posé à sa droite, a déployé sur la table la carte routière de la région et a pris un pendule.
- Ensuite ?
- Il l'a immobilisé sur le certificat. Soudain, le pendule a commencé à tourner. Gaetano l'a déplacé pile au-dessus de l'endroit où nous nous trouvions... l'adresse de son cabinet... Puis...
- Oui ?
- Le pendule s'est remis à tourner... vite. Il semblait suivre un itinéraire. Parfois, là où la carte indiquait des bifurcations, il hésitait, choisissait une branche et reprenait son... envolée !
- Incroyable !
- Jusqu'au moment où il s'arrêta net et refusa de poursuivre son chemin.
- Tudieu !

- Comme je vous le dis !

- Et ?

- Alors, Gaetano Pepe Salvi posa son index sous la pointe, me fixa du regard et, avec la précision d'un GPS, dit, d'une voix sûre et péremptoire : *votre voiture est garée à San S..., via C..., 23. N'oubliez pas vos clés.*

- C'est tout ?

- Je lui ai demandé ce que je lui devais. Il m'a répondu : *250 euros, à déposer comptant, que je mettrai dans une enveloppe à votre nom. Si vous retrouvez votre véhicule, je la conserverai ; sinon, je vous la rendrai et vous ne me devrez rien. Prenez le bus vers San S... et repassez cet après-midi. J'attends de vous la confirmation que je ne me suis pas trompé. Nous serons quittes !*

- Et vous l'avez fait – j'imagine...

- Oui. Soulagé, j'ai repris le volant de ma voiture. Vous la voyez là, à l'entrée du garage.

- Savez-vous comment il a procédé ?

- Non ! Son pendule doit être... magique... ou connaît la région... Je remercie Gaetano Pepe Salvi et espère qu'il élucidera d'autres disparitions...

- Moi aussi.

Le journaliste, sceptique, a eu la prudence de conclure son article sur une note moins enthousiaste : *peut-être sommes-nous victimes d'une mystification par deux farceurs qui ont décidé de gruger de naïfs propriétaires d'automobiles, prêts à verser 250 euros pour récupérer leur joujou à quatre roues ?*

Peut-être – ajouterai-je – mais on ne gagne pas sa vie de la sorte. Or, depuis l'ouverture de son cabinet, Gaetano Pepe Salvi – GPS pour ses consultants – a retrouvé la trace de nombreuses automobiles... Ne vous risquez pas à tenter de persuader les propriétaires des véhicules volés qu'il s'agit d'un mystificateur : vous vous casseriez les dents !

Tenez : voici un cas encore plus surprenant ! Un jour, à la fermeture du cabinet, Ernesto se présente chez Gaetano : il veut le consulter, car son *Alpha Romeo* a disparu. Le devin prétexte un mal de tête et lui demande de revenir le lendemain. Ernesto insiste et admet enfin que Gaetano doit disposer de ses facultés pour l'aider.

Le journaliste, à 14 heures précises, le *Dottore* le reçoit et lui indique qu'il récupérera sa voiture à B..., via M..., 47. Ernesto dépose les 250 euros, se précipite avec un ami motorisé vers l'adresse renseignée et n'y retrouve rien. Conscientieux, il se renseigne sur place auprès des riverains – dont plusieurs lui confirment qu'une auto similaire à la sienne était stationnée depuis la veille à cet emplacement... Indécis, il retourne au cabinet. Les accords tacites entre le mage et son client ne mentionnent pas ce cas.

Mais Gaetano ne se démonte pas. Il lui réclame le certificat d'immatriculation du véhicule, déploie la carte routière devant lui et repositionne le fil à plomb au-dessus de son adresse. Ernesto reconnaît l'itinéraire vers B... Là, le pendule s'immobilise un instant, puis reprend son mouvement et se dirige vers une nouvelle destination, à une douzaine de kilomètres du premier arrêt. GPS pose son doigt sur la carte et précise à son client : *aujourd'hui, votre automobile est garée à L..., viale N..., 109. Dépêchez-vous de la récupérer à cette adresse avant qu'elle ne disparaisse !*

Ernesto n'a pas demandé son reste et – oui ! – *la macchina* était là !

Vous êtes perplexe ? Moi pas !

Après la tentative ratée d'obtenir son bac, Gaetano Pepe Salvi – le bien nommé GPS – a commencé son apprentissage auprès d'un garagiste d'une ville voisine ; il y a appris à ouvrir un véhicule et à lancer le moteur sans recourir à une clé et sans endommager la portière.

Vous avez noté que le cabinet du *Dottore* n'ouvrait que l'après-midi. Le matin donc, il disposait de son temps, empruntait deux ou trois voitures de son choix et les déplaçait vers des endroits dont il notait les coordonnées. Dès 14 heures, il se tenait à la disposition des infortunées victimes de ses activités et les aidait à reprendre possession de leur joujou...

# MEMENTO

Sécurité de Saint-Witz **06 86 86 26 20**  
Pompiers **18**  
Gendarmerie de Survilliers **01 30 29 12 30** ou **17**  
Gendarmerie de Louvres **01 30 29 39 80** ou **17**

## Saint-Witz Enfance et Jeunesse

Multi accueil crèche Les p'tits loups **01 34 68 23 50**  
Accueil de Loisirs **01 34 68 73 56**  
École maternelle Jane du Chesne **01 34 68 51 80**  
École élémentaire Jane du Chesne **01 34 68 36 57**  
Collège Françoise Dolto Marly-La-Ville **01 34 68 58 58**  
Lycée Léonard de Vinci **01 34 68 25 89**

Agence Imagine R et Navigo **0969 39 22 22**  
Caisse d'Allocations Familiales (CAF)  
**0810 25 95 10**  
Centre des Impôts de Garges **01 34 53 38 00**  
Trésorerie de Louvres **01 34 68 11 40**  
Assurance Vieillesse (CNAV) **39 60**  
Assurance Maladie (CPAM) **36 46**  
Croix Rouge Française (Fosses-Survilliers)  
**01 34 68 27 21**  
Déchèteries Bouqueval-Sarcelles-Gonesse-Louvres  
**0800 735 736** (Sigidurs)  
ERDF - GRDF **N° d'urgence à consulter sur votre dernière facture**  
Gare de Fosses-Survilliers **3635**  
Maison de l'emploi du Val d'Oise (Louvres)  
**01 34 72 11 59**  
Météo (Nord et Ile de France) **08 92 68 02 95**  
Pôle Emploi **39 49**  
La Poste **36 31**  
Réseau Automne (coordination gérontologie)  
Louvres **01 34 72 49 91**  
Sous-Préfecture de Sarcelles **01 34 20 95 95**  
SAUR **03 60 56 40 06** (urgences 24h/24 - 7j/7)  
**03 60 56 40 01** N° clientèle (abonnements, résiliations...), jours ouvrés, 8h- 18h.  
SIAH Astreinte (pour un curage en urgence)  
Standard : **01 30 11 15 15**  
SICTEUB **01 34 09 85 50** horaires bureau  
Astreinte SUEZ France **09 77 40 11 19**  
Service client **09 77 40 84 08**  
SNCF Transilien **36 58**  
Transports CIF Mesnil-Amelot **01 60 03 63 63**

## Mairie

**01 34 68 26 20**  
**1 place Isabelle de Vy, 95470 Saint-Witz**  
**mairie@saint-witz.fr**  
**www.saint-witz.fr**

### Heures d'ouverture

Lundi - mardi : de 8h30 à 12h et de 14h à 18h  
Mercredi - Jeudi - Vendredi :  
de 10h à 12h et de 14h à 18h  
1<sup>er</sup> samedi de chaque mois : de 9h à 12h

**Le maire et les maires adjoints reçoivent sur rendez-vous**

### Véronique Joly

Directrice Générale des Services :  
sur rendez-vous

# MEMENTO SANTÉ

- CENTRE ANTI-POISON **01 40 37 04 04**
- SAMU **15**
- SOS MÉDECINS à Louvres **01 30 40 12 12** ou **36 24** ou le **15**  
**tous les jours 24 h / 24**  
**www.sos-medecins95.com**
- HÔPITAUX
- Gonesse Standard **01 34 53 21 21**  
Prendre rendez-vous **01 77 65 55 68**  
**www.hopital-de-gonesse.fr**  
2, bd du 19 mars 1962, 95500 Gonesse
- Senlis **03 44 21 71 00**
- Creil **03 44 61 60 00**
- POLE SANTÉ : 3 place Isabelle de Vy - Saint-Witz  
**Médecins généralistes** : Dr Joana FERREIRA, Dr Teddy MAROLANY  
**01 85 52 01 02** ou via le site **cabinetmedicalsanvevy.fr**  
**Kinésithérapeutes** : Aurore TILLIET, Sébastien PRETTE **01 34 68 50 68**  
**Infirmière** : Diana NEIVA **06 34 48 95 61**
- LABORATOIRES D'ANALYSES MÉDICALES  
- Laboratoire de Marly-la-Ville **01 34 72 34 10**  
- Laboratoire Lespagnol-Vandewalle de Fosses **01 34 68 75 01**
- CABINET DE RADIOLOGIE  
Carrefour des quatre routes - 60520 La Chapelle en Serval **01 34 68 48 48**
- CHIRURGIENS DENTISTES  
- Cabinet dentaire :  
- Dr Lorenn GIAOUI, Dr Jade AZINI, Dr Clarisse BONHOMME  
17 avenue des Joncs - Saint-Witz **01 34 68 59 20**  
- Dr Carole KOSKAS - Fosses **01 34 68 57 00**
- SERVICES PARAMÉDICAUX
- Infirmières - Valérie RENAULT, Johany FOCAS - Survilliers **01 34 68 23 82**  
- Diana NEIVA (voir pôle santé)  
- Catherine VOINET - Louvres et Saint-Witz **07 67 92 25 50**
- Kinésithérapeutes - Aurore TILLIET, Sébastien PRÊTRE (voir pôle santé)
- Kinésithérapeutes à domicile  
- Gary FITOUSSI, 13 rue du Haut de Senlis - kinésithérapeute, ostéopathe **06 66 87 85 28**  
- Claude MEJARD, soins à domicile, Saint-Witz **06 80 94 83 28**
- Ostéopathe - Benjamin POLLEUX - Saint-Witz **07 83 63 40 21**
- Orthophoniste/psychanalyste - Laurence ABIHSSIRA - Saint-Witz **06 10 41 88 83**
- Phlébologue/Angiologue Échographie - Doppler - Médecine esthétique  
Dr Annick PAQUET - La Chapelle en Serval **01 34 47 30 86 - 03 44 70 45 82**
- Pédicure podologue - Georges DE LIMA, Stéphanie LANDRY  
Survilliers **01 34 68 29 54**
- Psychothérapeute thérapie de couple  
Bernard SEBBAN - Saint-Witz **06 84 79 00 17**
- Psychothérapeute sophrologue thérapie de couple  
Cécile VALLAT-SEBBAN - Saint-Witz **06 63 43 03 71**
- Sophrologue - Deurkise DIAS - Maison de Santé de Survilliers **07 86 56 95 27**
- PHARMACIES
- Pharmacie de Montmélian  
**01 34 68 45 71**  
34, rue du Haut de Senlis,  
95470 Saint-Witz
- Pharmacie Aude COCHU  
**01 34 68 60 52**  
1, rue François Mauriac  
95470 Vémars
- Pharmacie CHATELAIN-MARCOU  
**01 34 68 37 64**
- Centre Commercial "Le Colombier"  
95470 Survilliers
- PHARMACIES DE GARDE
- **Garde de jour de 9 h à 20 h :**  
composer 24 h / 24 le **3237**  
(0,34 € / min.)
- **Garde de nuit de 20 h à 9 h :**  
vous présenter à la gendarmerie  
muni de l'ordonnance  
et de votre pièce d'identité.  
La pharmacie de garde  
sera prévenue de votre arrivée  
et l'adresse vous sera indiquée.

**Directeur de la publication** : Frédéric Moizard - **Rédacteur en chef** : Chantal Delgado

**Comité de lecture de ce n°** : Michel Demarez, Aline Guillot, Valérie Schnatter.

**Crédits photos** : les auteurs, Laurent Budelli, Chantal Delgado, Cécile Ferreira, Serge Lepaire, Nicolas Savides

Les informations publiées sont vérifiées autant que possible par la rédaction. Les informations publiées par les associations le sont sous leur responsabilité. Pour signaler une erreur ou demander une rectification, n'hésitez pas à contacter la rédaction, par écrit de préférence, en mairie. Les photos libres de droits avec autorisation de diffusion des photos sur le net : gazette téléchargeable sur le site de la mairie.

Impression : J.B. Impressions - Plailly - 03 44 63 46 76 - Certifié "Print Environnement & Imprim'Vert".  
Imprimé sur papier certifié issu de pâtes produites exclusivement à partir de forêts gérées durablement.

Conception et réalisation : Pixl'com - pixl@pixl-com.fr - www.pixl-com.fr

# Dates à retenir



## **Du 13 au 16 mars, de 11h à 18h**

22<sup>ème</sup> salon artistique

**La Tuilerie**

## **15 mars / 22 mars**

Élections municipales

## **20 mars à 20h30**

Rencontres chorégraphiques

**La Tuilerie**

## **21 mars**

Courses du 44<sup>ème</sup> semi-marathon

## **27 mars à 20h30**

Cyrano de Bergerac

**La Tuilerie**

## **4 avril à 20h30**

Roman Doduik

**La Tuilerie**

## **Du 22 au 24 mai, de 11h à 18h**

Exposition des ateliers « Peindre à Saint-Witz »

**La Tuilerie**

## **29 mai à 20h30**

Les légendes du Rock

**La Tuilerie**

## **31 mai à 17h**

Spectacle de l'atelier chorégraphique et de comédie musicale

**La Tuilerie**

## **5 et 6 juin à 20h30**

Spectacle de l'ADRM

**La Tuilerie**

## **12 et 13 juin à 20h30**

Spectacle de fin d'année de l'école municipale de danse

**La Tuilerie**

*Sous réserve de modifications*  
À suivre sur **[www.saint-witz.fr](http://www.saint-witz.fr)**